

行政院所屬各機關中長程個案計畫編審要點

97年11月18日行政院院授研綜字第0972260980號函訂定，並自98年1月1日生效

98年4月17日行政院院授研綜字第09822604301號函修正

98年9月30日行政院院授研綜字第0982261366號函修正

103年9月26日行政院院授發綜字第1030801048號函修正

104年7月17日行政院院授發綜字第1040801017號函修正

107年10月19日行政院院授發綜字第1070801867號函修正

一、行政院為辦理所屬各部、會、行、總處、署、院（以下簡稱各機關）中長程個案計畫編審作業，特訂定本要點。

二、各機關之中長程個案計畫，指期程二年以上，並依據行政院施政方針、國家發展長期展望、中程國家發展計畫、各機關中程施政計畫及其他重要施政事項所擬訂者。

各機關擬訂之中長程個案計畫，應衡酌其業務性質、財務需求及重要程度，其涉及重大政策及跨機關性質者，應函報行政院核定，但計畫性質單純或屬例行性業務者，得由各機關自行核定。

三、中長程個案計畫之類別如下：

（一）社會發展計畫：為預防、解決社會問題，促進社會發展，所研擬具前瞻性、新興性及重大性之計畫。

（二）公共建設計畫：配合國家發展需要，所研擬重要實質公共建設之計畫。

（三）科技發展計畫：依據國家重大政策，所研擬科學技術與產業發展需要之計畫。

中長程個案計畫應報行政院核定者，其類別由行政院認定之。

四、中長程個案計畫之擬訂，應注意下列事項：

（一）應以國家發展計畫為其上位指導計畫，並依據各機關施政計畫研擬個案計畫。

（二）應在中程資源分配方針所訂之中程歲出概算額度內進行個案計畫之編擬，並應加強財務規劃，對於具自償性者，須列明自償率，鼓勵民間參與，並研擬完整之財務計畫。

- (三) 應參酌各機關資源能力，事前進行整體資源盤點，瞭解內外環境變遷趨勢及市場供需情形，設定具體目標，評估財源籌措方式及民間參與之可行性，訂定實施策略、方法、分期(年)實施計畫及經費需求。
- (四) 各機關應報行政院核定之中長程個案計畫，應併同提出該機關執行中或審議中之計畫及預算清冊。

五、中長程個案計畫內容，除法令另有規定外，應包括下列事項：

- (一) 計畫緣起。
- (二) 計畫目標：應具體說明，並盡量以產出型或成果效益型指標為原則。
- (三) 現行相關政策及方案之檢討。
- (四) 執行策略及方法：
 - 1、主要工作項目。
 - 2、分期(年)執行策略。
 - 3、執行步驟(方法)及分工。
- (五) 期程與資源需求：
 - 1、計畫期程。
 - 2、經費來源及計算基準。
 - 3、經費需求(含分年經費)及與中程歲出概算額度配合情形。
- (六) 預期效果及影響。
- (七) 財務計畫。
- (八) 附則：
 - 1、風險管理。
 - 2、相關機關配合事項或民眾參與情形。
 - 3、中長程個案計畫自評檢核表及性別影響評估檢視表(如附表一、二)。
 - 4、其他有關事項。

中長程個案計畫應進行性別影響評估，並視計畫內容所涉之性別影響層面，於前項第二款，訂定性別目標、績效指標、衡量標準及目標值。

各機關應依中長程個案計畫之性質及需要，就下列事項擬訂相關內容：

- (一) 中長程個案計畫屬跨機關性質者，應於第一項第二款，訂定跨機關績效指標。
- (二) 中長程個案計畫應本於提高自償之精神，提具整體規劃構想及財務規劃，並依各類審查作業規定辦理。
- (三) 中長程個案計畫應強化因應氣候變遷之調適能力，並納入碳中和概念，優先選列節能減碳指標。
- (四) 中長程個案計畫涉及空間規劃者，應檢附計畫範圍具座標之向量圖檔，並標註詮釋資料；涉及政府辦公廳舍興建購置者，應納入積極活化閒置資產及引進民間資源共同開發之理念。
- (五) 中長程個案計畫之一部或全部屬公共工程或房屋建築者，應納入永續公共工程、無障礙環境及通用設計理念，並敘明落實生態環境保護或節能減碳及因應人口高齡化措施之預期效果及影響；另應提出營運管理計畫。
- (六) 中長程個案計畫涉及資訊系統者，應將資通安全防護納入規劃。
- (七) 中長程個案計畫屬延續性者，應詳細評估前期計畫績效，列於第一項第三款所定現行相關政策及方案之檢討中。

六、中長程個案計畫，應由該機關副首長或其授權人員召集相關單位進行自評，於中長程個案計畫年度預算先期作業審定三個月前，提報該機關首長或行政院核定。但因應緊急重大政策需要者，不受上開期限之限制。

前項提報作業，得採網路編審方式辦理。

七、應報行政院核定之中長程個案計畫審議作業分工如下：

- (一) 社會發展計畫及公共建設計畫：由國家發展委員會（以下簡稱國發會）會同財政部、行政院主計總處（以下簡稱主計總處）及相關機關審議後報行政院核定。

- (二) 科技發展計畫：由行政院科技會報辦公室及科技部會同財政部、主計總處及相關機關審議後報行政院核定。
- (三) 國發會與其所屬機關提報之第一款計畫及科技部與其所屬機關提報之前款計畫，由行政院審議後核定。

八、中長程個案計畫審議事項如下：

- (一) 計畫需求：政策指示、民意及輿情反映。
- (二) 計畫可行性：計畫目標、環境、財務、技術、人力、營運管理可行性、社會參與及政策溝通成效。
- (三) 計畫協調：權責分工、相關計畫之配合。
- (四) 計畫效果(益)：社會效果、經濟效益、財務效益、成本效益比、前期計畫績效。
- (五) 計畫影響：國家安全、社會經濟、自然環境、性別等之影響。

九、中長程個案計畫有下列情形之一者，各機關應即修正原計畫：

- (一) 因中長程施政目標及策略變更，致原計畫難以執行。
- (二) 因機關組織或任務變更，致原計畫須調整因應。
- (三) 主要工作項目變更或總經費增加。
- (四) 執行進度嚴重落後、計畫總期程變更。
- (五) 因計畫預算經刪減，致無法達成原計畫目標。
- (六) 因其他不可抗力，致原計畫須調整因應。

前項計畫之類別屬公共建設計畫，且有同項第三款情形者，應於修正後始得續行辦理。

十、各機關修正中長程個案計畫，應納入原計畫相關內容，一併提報，並應包括下列事項：

- (一) 環境變遷檢討。
- (二) 需求重新評估。
- (三) 計畫及預算執行檢討。
- (四) 計畫修正理由說明，若涉及期程延宕或經費增加者，應敘明理由、權責及因應措施。

(五) 修正目標(含績效指標、衡量標準及目標值)。

(六) 修正內容、分年實施計畫及資源需求。

(七) 修正內容對照表。

十一、中長程個案計畫有下列情形之一者，各機關應予終止：

(一) 因機關組織或任務變更，致原計畫無法繼續執行。

(二) 因情勢變更，原計畫已無執行必要或已無法執行。

十二、各機關依前三點規定修正或終止原計畫，應準用第六點規定程序。

十三、中長程個案計畫應納入施政計畫辦理，並逐年檢討其績效；必要時得修正或終止。未納入施政計畫者，原則上不得提報中長程個案計畫。

中長程個案計畫執行完成後，各機關應就其實施成效作成總結評估報告，送核定機關備查，並得採取網路編審方式辦理。

中長程個案計畫之類別屬公共建設計畫者，各機關應於營運期間，適時辦理營運評估作業。

前二項之評估結果，應作為中長程個案計畫審議、預算先期作業及重排序等資源配置之參考；國發會並得視計畫之重要性，擇案適時辦理各項評估之複評作業，作為後續制度檢討修正之參考。

十四、各機關中長程個案計畫依第六點規定提報核定前，應先立案及登錄於行政院相關計畫管理資訊系統之基本資料表，並於提報時一併檢附；計畫經核定後，應登載於機關網頁及行政院相關計畫管理系統。計畫修正或終止時，亦同。

十五、直轄市政府及各縣(市)政府中長程個案計畫編審作業，得參照本要點另定作業規定。

附表一

中長程個案計畫自評檢核表

檢視項目	內容重點 (內容是否依下列原則撰擬)	主辦機關		主管機關		備註
		是	否	是	否	
1、計畫書格式	(1)計畫內容應包括項目是否均已填列(「行政院所屬各機關中長程個案計畫編審要點」(以下簡稱編審要點)第5點、第10點)					
	(2)延續性計畫是否辦理前期計畫執行成效評估,並提出總結評估報告(編審要點第5點、第13點)					
	(3)是否本於提高自償之精神提具相關財務策略規劃檢核表?並依據各類審查作業規定提具相關書件					
2、民間參與可行性評估	是否填寫「促參預評估檢核表」評估(依「公共建設促參預評估機制」)					
3、經濟及財務效益評估	(1)是否研提選擇及替代方案之成本效益分析報告(「預算法」第34條)					
	(2)是否研提完整財務計畫					
4、財源籌措及資金運用	(1)經費需求合理性(經費估算依據如單價、數量等計算內容)					
	(2)資金籌措:本於提高自償之精神,將影響區域進行整合規劃,並將外部效益內部化					
	(3)經費負擔原則: a.中央主辦計畫:中央主管相關法令規定 b.補助型計畫:中央對直轄市及縣(市)政府補助辦法、本於提高自償之精神所擬訂各類審查及補助規定					
	(4)年度預算之安排及能量估算:所需經費能否於中程歲出概算額度內容納加以檢討,如無法納編者,應檢討調減一定比率之舊有經費支應;如仍有不敷,須檢附以前年度預算執行、檢討不經濟支出及自行檢討調整結果等經費審查之相關文件					
	(5)經資比1:2(「政府公共建設計畫先期作業實施要點」第2點)					
	(6)屬具自償性者,是否透過基金協助資金調度					
5、人力運用	(1)能否運用現有人力辦理					
	(2)擬請增人力者,是否檢附下列資料: a.現有人力運用情形 b.計畫結束後,請增人力之處理原則 c.請增人力之類別及進用方式 d.請增人力之經費來源					
	6、營運管理計畫	是否具務實及合理性(或能否落實營運)				
	7、土地取得	(1)能否優先使用公有閒置土地房舍				
(2)屬補助型計畫,補助方式是否符合規定(中央對直轄市及縣(市)政府補助辦法第10條)						

檢視項目	內容重點 (內容是否依下列原則撰擬)	主辦機關		主管機關		備註
		是	否	是	否	
	(3)計畫中是否涉及徵收或區段徵收特定農業區之農牧用地					
	(4)是否符合土地徵收條例第3條之1及土地徵收條例施行細則第2條之1規定					
	(5)若涉及原住民族保留地開發利用者，是否依原住民族基本法第21條規定辦理					
8、風險管理	是否對計畫內容進行風險管理					
9、環境影響分析 (環境政策評估)	是否須辦理環境影響評估					
10、性別影響評估	是否填具性別影響評估檢視表					
11、無障礙及通用設計影響評估	是否考量無障礙環境，參考建築及活動空間相關規範辦理					
12、高齡社會影響評估	是否考量高齡者友善措施，參考WHO「高齡友善城市指南」相關規定辦理					
13、涉及空間規劃者	是否檢附計畫範圍具座標之向量圖檔					
14、涉及政府辦公廳舍興建購置者	是否納入積極活化閒置資產及引進民間資源共同開發之理念					
15、跨機關協商	(1)涉及跨部會或地方權責及財務分攤，是否進行跨機關協商					
	(2)是否檢附相關協商文書資料					
16、依碳中和概念優先選列節能減碳指標	(1)是否以二氧化碳之減量為節能減碳指標，並設定減量目標					
	(2)是否規劃採用綠建築或其他節能減碳措施					
	(3)是否檢附相關說明文件					
17、資通安全防護規劃	資訊系統是否辦理資通安全防護規劃					

主辦機關核章：承辦人

單位主管

首長

主管部會核章：研考主管

會計主管

首長

中長程個案計畫性別影響評估作業說明

- 一、性別影響評估（Gender Impact Assessment，簡稱 GIA）目的係促使政策制定者清楚掌握不同性別處境，並設定預期結果，使性別落差獲得改善，確保政策、計畫與法案，從研擬規劃、決策、執行、監督評估與事後檢討建議等各階段過程，都能納入性別觀點。
- 二、行政院所屬各機關之中長程個案計畫，不論新訂或修正，皆應進行性別影響評估。但經核定之中長程個案計畫所提出之修正內容（修正計畫），若僅限於下列事項者，得【免重辦性別影響評估】（各機關須檢附前次辦理之性別影響評估檢視表，並確定該表內容已根據核定計畫完成修正）：
 - （一）因物價調整修正計畫經費。
 - （二）變更計畫期程。
 - （三）調整計畫執行之細節性或技術性事項：施作技術、工法或工項調整、招商模式改變、配合法令修改調整計畫分工權責機關、修正經費來源或調整自償率，及前開事項衍生之經費調整。
 - （四）因預算不足，刪減工作項目，且該工作項目業經前次性別影響評估檢視未涉及不同性別、性傾向、性別特質或性別認同者之平等受益權益。
 - （五）計畫之部分內容調整由其他計畫規劃辦理。
- 三、為協助將性別觀點融入計畫規劃及執行，請性別諮詢員配合計畫主辦單位之作業時程，於計畫研擬或修正初期，適時就計畫方向、構想、草案、本表填寫內容及其他相關事項，從性別平等觀點提供諮詢建議。符合下列資格之一者，可擔任機關之性別諮詢員（請提醒性別諮詢員恪遵保密義務，未經部會同意不得逕自對外公開計畫草案）：
 - （一）現任臺灣國家婦女館「性別主流化人才資料庫」專家學者（公、私部門均可）。（人才資料庫網址：<http://www.taiwanwomenscenter.org.tw/>）
 - （二）現任或曾任行政院性別平等會民間委員。
 - （三）現任或曾任各部會性別平等專案小組民間委員。
 - （四）曾任各機關性別平等專責人員（性平業務至少占所辦業務 7 成以上）累積滿 2 年者，或曾任性別平等兼辦人員（性平業務至少占所辦業務 3 成以上）累積滿 3 年者。
 - （五）曾辦理或協助各機關「中長程個案計畫性別影響評估檢視表」填寫作業，且經行政院性別平等處「性別影響評估案例分享專區」收錄至少 1 案者。
- 四、中長程個案計畫內容若僅單純辦理下列事項者，考量其與不同性別、性傾向、性別特質或性別認同之平等受益關聯甚微，為簡化評估作業，計畫主辦單位經諮詢第三點所稱之性別諮詢員之意見後，可選用【簡表】進行性別影響評估：
 - （一）**非供民眾直接使用之建物、設備、工程，未涉及專業人才培育**：如污（雨）水下水道建設、道路拓寬、無涉休息站區之國道及快速公路新建工程、公共設施管線配置或汰換工程、放流水回收再利用、港口疏浚、水庫清淤、人工湖工程、防淤隧道工程、伏流水開發工程、深層海水取水工程、再生水工程、排水系統整體改善工程、焚化爐興建、海纜觀測系統、紅外線熱影像系統、太陽光電發電系統等。
 - （二）**既有建物之結構補強，未變更原有空間格局**：如橋梁、校舍等公有危險建築物之耐震補

強工程等。

(三) 資通訊應用發展，未涉及民眾使用之介面。

(四) 動植物防疫檢疫，未涉及專業人才培育：如動植物邊境檢疫、口蹄疫撲滅等。

(五) 生態環境維護，未涉及供民眾使用之公共空間及專業人才培育：如國家濕地保育等。

五、非屬前項類型之中長程個案計畫內容，請選用【一般表】進行性別影響評估。

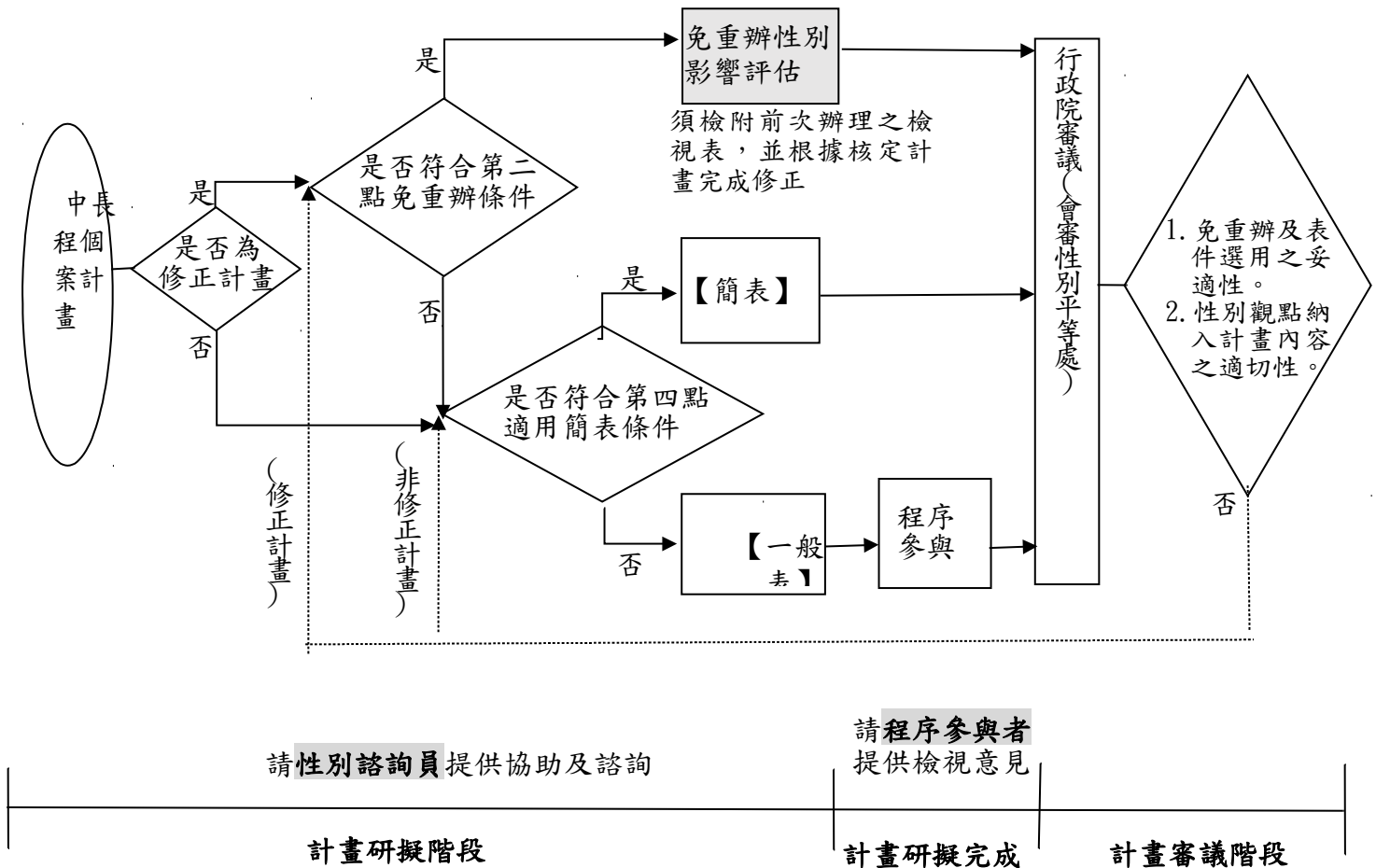

註：請謹慎評估得【免重辦性別影響評估】(詳本作業說明第二點)及可選用【簡表】進行性別影響評估(詳本作業說明第四點)之規定，如經行政院性別平等處審查不符合得【免重辦性別影響評估】及可選用【簡表】之條款時，得退請機關重新辦理。

中長程個案計畫性別影響評估檢視表【一般表】

【第一部分－機關自評】：由機關人員填寫

【填表說明】各機關使用本表之方法與時機如下：

一、計畫研擬階段

(一) 請於研擬初期即閱讀並掌握表中所有評估項目；並就計畫方向或構想徵詢作業說明第三點所稱之性別諮詢員（至少 1 人），或提報各部會性別平等專案小組，收集性別平等觀點之意見。

(二) 請運用本表所列之評估項目，將性別觀點融入計畫書草案：

1、將性別目標、績效指標、衡量標準及目標值納入計畫書草案之計畫目標章節。

2、將達成性別目標之主要執行策略納入計畫書草案之適當章節。

二、計畫研擬完成

(一) 請填寫完成【第一部分－機關自評】之「壹、看見性別」及「貳、回應性別落差與需求」後，併同計畫書草案送請性別平等專家學者填寫【第二部分－程序參與】，宜至少預留 1 週給專家學者（以下稱為程序參與者）填寫。

(二) 請參酌程序參與者之意見，修正計畫書草案與表格內容，並填寫【第一部分－機關自評】之「參、評估結果」後通知程序參與者審閱。

三、計畫審議階段：請參酌行政院性別平等處或性別平等專家學者意見，修正計畫書草案及表格內容。

四、計畫執行階段：請將性別目標之績效指標納入年度個案計畫管制並進行評核；如於實際執行時遇性別相關問題，得視需要將計畫提報至性別平等專案小組進行諮詢討論，以協助解決所遇困難。

註：本表各欄位除評估計畫對於不同性別之影響外，亦請關照對不同性傾向、性別特質或性別認同者之影響。

計畫名稱：

主管機關

(請填列中央二級主管機關)

主辦機關(單位)

(請填列提案機關/單位)

壹、看見性別：檢視本計畫與性別平等相關法規、政策之相關性，並運用性別統計及性別分析，「看見」本計畫之性別議題。

評估項目

評估結果

1-1【請說明本計畫與性別平等相關法規、政策之相關性】

性別平等相關法規與政策包含憲法、法律、性別平等政策綱領及消除對婦女一切形式歧視公約（CEDAW）可參考行政院性別平等會網站（<https://gec.ey.gov.tw>）。

評估項目

評估結果

1-2【請蒐集與本計畫相關之性別統計及性別分析（含前期或相關計畫之執行結果），並分析性別落差情形及原因】

請依下列說明填寫評估結果：

- a. 歡迎查閱行政院性別平等處建置之「性別平等研究文獻資源網」（<https://www.gender.ey.gov.tw/research/>）、「重要性別統計資料庫」（<https://www.gender.ey.gov.tw/gecdb/>）（含性別分析專區）、各部會性別統計專區、我國婦女人權指標及「行政院性別平等會－性別分析」（<https://gec.ey.gov.tw>）。

<p>b.性別統計及性別分析資料蒐集範圍應包含下列3類群體： 政策規劃者（例如：機關研擬與決策人員；外部諮詢人員）。 服務提供者（例如：機關執行人員、委外廠商人力）。 受益者（或使用者）。</p> <p>c.前項之性別統計與性別分析應盡量顧及不同性別、性傾向、性別特質及性別認同者，探究其處境或需求是否存在差異，及造成差異之原因；並宜與年齡、族群、地區、障礙情形等面向進行交叉分析（例如：高齡身障女性、偏遠地區新住民女性），探究在各因素交織影響下，是否加劇其處境之不利，並分析處境不利群體之需求。前述經分析所發現之處境不利群體及其需求與原因，應於後續【1-3 找出本計畫之性別議題】，及【貳、回應性別落差與需求】等項目進行評估說明。</p> <p>d.未有相關性別統計及性別分析資料時，請將「強化與本計畫相關的性別統計與性別分析」列入本計畫之性別目標（如 2-1 之 f）。</p>	
評估項目	評估結果
<p>1-3【請根據 1-1 及 1-2 的評估結果，找出本計畫之性別議題】 性別議題舉例如次：</p> <p>a.參與人員 政策規劃者或服務提供者之性別比例差距過大時，宜關注職場性別隔離（例如：某些職業的從業人員以特定性別為大宗、高階職位多由單一性別擔任）、職場性別友善性不足（例如：缺乏防治性騷擾措施；未設置哺集乳室；未顧及員工對於家庭照顧之需求，提供彈性工作安排等措施），及性別參與不足等問題。</p> <p>b.受益情形 受益者人數之性別比例差距過大，或偏離母體之性別比例，宜關注不同性別可能未有平等取得社會資源之機會（例如：獲得政府補助；參加人才培訓活動），或平等參與社會及公共事務之機會（例如：參加公聽會/說明會）。 受益者受益程度之性別差距過大時（例如：滿意度、社會保險給付金額），宜關注弱勢性別之需求與處境（例如：家庭照顧責任使女性未能連續就業，影響年金領取額度）。</p> <p>c.公共空間 公共空間之規劃與設計，宜關注不同性別、性傾向、性別特質及性別認同者之空間使用性、安全性及友善性。 使用性：兼顧不同生理差異所產生的不同需求。 安全性：消除空間死角、相關安全設施。 友善性：兼顧性別、性傾向或性別認同者之特殊使用需求。</p> <p>d.展覽、演出或傳播內容 藝術展覽或演出作品、文化禮俗儀典與觀念、文物史料、訓練教材、政令/活動宣導等內容，宜注意是否避免複製性別刻板印象、有助建立弱勢性別在公共領域之可見性與主體性。</p>	

<p>e.研究類計畫 研究類計畫之參與者（例如:研究團隊）性別落差過大時，宜關注不同性別參與機會、職場性別友善性不足等問題；若以「人」為研究對象，宜注意研究過程及結論與建議是否納入性別觀點。</p>	
<p>貳、回應性別落差與需求：針對本計畫之性別議題，訂定性別目標、執行策略及編列相關預算。</p>	
<p>評估項目</p>	<p>評估結果</p>
<p>2-1【請訂定本計畫之性別目標、績效指標、衡量標準及目標值】 請針對 1-3 的評估結果，擬訂本計畫之性別目標，並為衡量性別目標達成情形，請訂定相應之績效指標、衡量標準及目標值，並納入計畫書草案之計畫目標章節。性別目標宜具有下列效益：</p> <p>a.參與人員 促進弱勢性別參與本計畫規劃、決策及執行，納入不同性別經驗與意見。 加強培育弱勢性別人才，強化其領導與管理知能，以利進入決策階層。 營造性別友善職場，縮小職場性別隔離。</p> <p>b.受益情形 回應不同性別需求，縮小不同性別滿意度落差。 增進弱勢性別獲得社會資源之機會（例如:獲得政府補助；參加人才培訓活動）。 增進弱勢性別參與社會及公共事務之機會（例如:參加公聽會/說明會，表達意見與需求）。</p> <p>c.公共空間 回應不同性別對公共空間使用性、安全性及友善性之意見與需求，打造性別友善之公共空間。</p> <p>d.展覽、演出或傳播內容 消除傳統文化對不同性別之限制或僵化期待，形塑或推展性別平等觀念或文化。 提升弱勢性別在公共領域之可見性與主體性（如作品展出或演出；參加運動競賽）。</p> <p>e.研究類計畫 產出具性別觀點之研究報告。 加強培育及延攬環境、能源及科技領域之女性研究人才，提升女性專業技術研發能力。</p> <p>f.強化與本計畫相關的性別統計與性別分析。</p> <p>g.其他有助促進性別平等之效益。</p>	<p><input type="checkbox"/>有訂定性別目標者，請將性別目標、績效指標、衡量標準及目標值納入計畫書草案之計畫目標章節，並於本欄敘明計畫書草案之頁碼：</p> <p><input type="checkbox"/>未訂定性別目標者，請說明原因及確保落實性別平等事項之機制或方法。</p>
<p>評估項目</p>	<p>評估結果</p>
<p>2-2【請根據 2-1 本計畫所訂定之性別目標，訂定執行策略】 請參考下列原則，設計有效的執行策略及其配套措施：</p> <p>a.參與人員 本計畫研擬、決策及執行各階段之參與成員、組織或機制（如</p>	<p><input type="checkbox"/>有訂定執行策略者，請將主要的執行策略納入計畫書草案之適當章節，並於本欄敘明計畫書草案之頁碼：</p>

相關會議、審查委員會、專案辦公室成員或執行團隊)符合任一性別不少於三分之一原則。

前項參與成員具備性別平等意識/有參加性別平等相關課程。

b.宣導傳播

針對不同背景的目標對象(如不諳本國語言者;不同年齡、族群或居住地民眾)採取不同傳播方法傳布訊息(例如:透過社區公布欄、鄰里活動、網路、報紙、宣傳單、APP、廣播、電視等多元管道公開訊息,或結合婦女團體、老人福利或身障等民間團體傳布訊息)。

宣導傳播內容避免具性別刻板印象或性別歧視意味之語言、符號或案例。

與民眾溝通之內容如涉及高深專業知識,將以民眾較易理解之方式,進行口頭說明或提供書面資料。

c.促進弱勢性別參與公共事務

計畫內容若對人民之權益有重大影響,宜與民眾進行充分之政策溝通,並落實性別參與。

規劃與民眾溝通之活動時,考量不同背景者之參與需求,採多元時段辦理多場次,並視需要提供交通接駁、臨時托育等友善服務。

辦理出席民眾之性別統計;如有性別落差過大情形,將提出加強蒐集弱勢性別意見之措施。

培力弱勢性別,形成組織、取得發言權或領導地位。

d.培育專業人才

規劃人才培訓活動時,納入鼓勵或促進弱勢性別參加之措施(例如:提供交通接駁、臨時托育等友善服務;優先保障名額;培訓活動之宣傳設計,強化歡迎或友善弱勢性別參與之訊息;結合相關機關、民間團體或組織,宣傳培訓活動)。

辦理參訓者人數及回饋意見之性別統計與性別分析,作為未來精進培訓活動之參考。

培訓內涵中融入性別平等教育或宣導,提升相關領域從業人員之性別敏感度。

辦理培訓活動之師資性別統計,作為未來師資邀請或師資培訓之參考。

e.具性別平等精神之展覽、演出或傳播內容

規劃展覽、演出或傳播內容時,避免複製性別刻板印象,並注意創作者、表演者之性別平衡。

製作歷史文物、傳統藝術之導覽、介紹等影音或文字資料時,將納入現代性別平等觀點之詮釋內容。

規劃以性別平等為主題的展覽、演出或傳播內容(例如:女性的歷史貢獻、對多元性別之瞭解與尊重、移民女性之處境與貢獻、不同族群之性別文化)。

未訂執行策略者,請說明原因及改善方法:

<p>f.建構性別友善之職場環境 委託民間辦理業務時，推廣促進性別平等之積極性作法（例如：評選項目訂有友善家庭、企業托兒、彈性工時與工作安排等性別友善措施；鼓勵民間廠商拔擢弱勢性別優秀人才擔任管理職），以營造性別友善職場環境。</p> <p>g.具性別觀點之研究類計畫 研究團隊成員符合任一性別不少於三分之一原則，並積極培育及延攬女性科技研究人才；積極鼓勵女性擔任環境、能源與科技領域研究類計畫之計畫主持人。 以「人」為研究對象之研究，需進行性別分析，研究結論與建議亦需具性別觀點。</p>	
--	--

評估項目	評估結果
<p>2-3【請根據 2-2 本計畫所訂定之執行策略，編列或調整相關經費配置】 各機關於籌編年度概算時，請將本計畫所編列或調整之性別相關經費納入性別預算編列情形表，以確保性別相關事項有足夠經費及資源落實執行，以達成性別目標或回應性別差異需求。</p>	<p><input type="checkbox"/>有編列或調整經費配置者，請說明預算額度編列或調整情形：</p> <p><input type="checkbox"/>未編列或調整經費配置者，請說明原因及改善方法：</p>

【注意】填完前開內容後，請先依「填表說明二之（一）」辦理【第二部分－程序參與】，再續填下列「參、評估結果」。

參、評估結果
 請機關填表人依據【第二部分－程序參與】性別平等專家學者之檢視意見，提出綜合說明及參採情形後通知程序參與者審閱。

3-1 綜合說明		
3-2 參採情形	3-2-1 說明採納意見後之計畫調整（請標註頁數）	
	3-2-2 說明未參採之理由或替代規劃	

3-3 通知程序參與之專家學者本計畫之評估結果：
 已於 年 月 日將「評估結果」及「修正後之計畫書草案」通知程序參與者審閱。

- 填表人姓名：_____ 職稱：_____ 電話：_____ 填表日期：____年__月__日
- 本案已於計畫研擬初期徵詢性別諮詢員之意見，或提報各部會性別平等專案小組（會議日期：____年__月__日）
- 性別諮詢員姓名：_____ 服務單位及職稱：_____ 身分：符合中長程個案計畫性別影響評估作業說明第三點第____款（如提報各部會性別平等專案小組者，免填）
 （請提醒性別諮詢員恪遵保密義務，未經部會同意不得逕自對外公開計畫草案）

【第二部分—程序參與】：由性別平等專家學者填寫

程序參與之性別平等專家學者應符合下列資格之一：

- 1.現任臺灣國家婦女館網站「性別主流化人才資料庫」公、私部門之專家學者；其中公部門專家應非本機關及所屬機關之人員（人才資料庫網址:<http://www.taiwanwomencenter.org.tw/>）。
- 2.現任或曾任行政院性別平等會民間委員。
- 3.現任或曾任各部會性別平等專案小組民間委員。

(一) 基本資料

1.程序參與期程或時間	年 月 日 至 年 月 日
2.參與者姓名、職稱、服務單位及其專長領域	
3.參與方式	<input type="checkbox"/> 計畫研商會議 <input type="checkbox"/> 性別平等專案小組 <input type="checkbox"/> 書面意見

(二) 主要意見（若參與方式為提報各部會性別平等專案小組，可附上會議發言要旨，免填 4 至 10 欄位，並請通知程序參與者恪遵保密義務）

4.性別平等相關法規政策相關性評估之合宜性	
5.性別統計及性別分析之合宜性	
6.本計畫性別議題之合宜性	
7.性別目標之合宜性	
8.執行策略之合宜性	
9.經費編列或配置之合宜性	
10.綜合性檢視意見	

(三) 參與時機及方式之合宜性

本人同意恪遵保密義務，未經部會同意不得逕自對外公開所評估之計畫草案。

(簽章，簽名或打字皆可) _____

中長程個案計畫性別影響評估檢視表【簡表】

【填表說明】

- 一、符合「中長程個案計畫性別影響評估作業說明」第四點所列條件，且經諮詢同作業說明第三點所稱之性別諮詢員之意見後，方得選用本表進行性別影響評估。（【注意】：請謹慎評估，如經行政院性別平等處審查不符合選用【簡表】之條款時，得退請機關依【一般表】辦理。）
- 二、請各機關於研擬初期即閱讀並掌握表中所有評估項目；並就計畫方向或構想徵詢性別諮詢員（至少1人），或提報各部會性別平等專案小組，收集性別平等觀點之意見。
- 三、勾選「是」者，請說明符合情形，並標註計畫相關頁數；勾選「否」者，請說明原因及改善方法；勾選「未涉及」者，請說明未涉及理由。
- 註：除評估計畫對於不同性別之影響外，亦請關照對不同性傾向、性別特質或性別認同者之影響。

計畫名稱：

主管機關

（請填列中央二級主管機關）

主辦機關（單位）

（請填列提案機關／單位）

本計畫選用【簡表】係符合「中長程個案計畫性別影響評估作業說明」第四點第___款

評估項目 (計畫之規劃及執行是否符合下列辦理原則)	符合情形	說明
1.參與人員		
1-1 本計畫研擬、決策及執行各階段之參與成員、組織或機制符合任一性別不少於三分之一原則（例如：相關會議、審查委員會、專案辦公室成員或執行團隊）。	<input type="checkbox"/> 是 <input type="checkbox"/> 否	
1-2 前項之參與成員具備性別平等意識/有參加性別平等相關課程。	<input type="checkbox"/> 是 <input type="checkbox"/> 否	
2.宣導傳播		
2-1 針對不同背景的目標對象（例如：不諳本國語言者；不同年齡、族群或居住地民眾）採取不同傳播方法傳布訊息（例如：透過社區公布欄、鄰里活動、網路、報紙、宣傳單、APP、廣播、電視等多元管道公開訊息，或結合婦女團體、老人福利或身障等民間團體傳布訊息）。	<input type="checkbox"/> 是 <input type="checkbox"/> 否 <input type="checkbox"/> 未涉及	
2-2 宣導傳播內容避免具性別刻板印象或性別歧視意味之語言、符號或案例。	<input type="checkbox"/> 是 <input type="checkbox"/> 否 <input type="checkbox"/> 未涉及	

【填表說明】

一、符合「中長程個案計畫性別影響評估作業說明」第四點所列條件，且經諮詢同作業說明第三點所稱之性別諮詢員之意見後，方得選用本表進行性別影響評估。（【注意】：請謹慎評估，如經行政院性別平等處審查不符合選用【簡表】之條款時，得退請機關依【一般表】辦理。）

二、請各機關於研擬初期即閱讀並掌握表中所有評估項目；並就計畫方向或構想徵詢性別諮詢員（至少1人），或提報各部會性別平等專案小組，收集性別平等觀點之意見。

三、勾選「是」者，請說明符合情形，並標註計畫相關頁數；勾選「否」者，請說明原因及改善方法；勾選「未涉及」者，請說明未涉及理由。

註：除評估計畫對於不同性別之影響外，亦請關照對不同性傾向、性別特質或性別認同者之影響。

3.促進弱勢性別參與公共事務

3-1 規劃與民眾溝通之活動時（例如：公共建設所在地居民公聽會、施工前說明會等），考量不同背景者之參與需求，採多元時段辦理多場次。	<input type="checkbox"/> 是 <input type="checkbox"/> 否 <input type="checkbox"/> 未涉及	
3-2 規劃前項活動時，視需要提供交通接駁、臨時托育等友善服務。	<input type="checkbox"/> 是 <input type="checkbox"/> 否 <input type="checkbox"/> 未涉及	
3-3 辦理出席活動民眾之性別統計；如有性別落差過大情形，將提出加強蒐集弱勢性別意見之措施。	<input type="checkbox"/> 是 <input type="checkbox"/> 否 <input type="checkbox"/> 未涉及	

4.建構性別友善之職場環境

委託民間辦理業務時，推廣促進性別平等之積極性作法（例如：評選項目訂有友善家庭、企業托兒、彈性工時與工作安排等性別友善措施；鼓勵民間廠商拔擢弱勢性別優秀人才擔任管理職），以營造性別友善職場環境。	<input type="checkbox"/> 是 <input type="checkbox"/> 否 <input type="checkbox"/> 未涉及	
--	--	--

5.其他重要性別事項：

• 填表人姓名：_____ 職稱：_____ 電話：_____ 填表日期：____年____月____日

• 本案已於計畫研擬初期徵詢性別諮詢員之意見，或提報各部會性別平等專案小組（會議日期：____年____月____日）

• 性別諮詢員姓名：_____ 服務單位及職稱：_____ 身分：符合中長程個案計畫性別影響評估作業說明第三點第____款（如提報各部會性別平等專案小組者，免填）

（請提醒性別諮詢員恪遵保密義務，未經部會同意不得逕自對外公開計畫草案）