

台灣經濟論衡

TAIWAN ECONOMIC FORUM

中華民國95年3月
第4卷 第3期

Volume 4, Number 3
March 2006

目 錄 CONTENTS

台灣二氧化碳排放脫鉤指標之建立與評估	李堅明、黃宗煌 孫一菱、莊敏芳
Taiwan New Economy Newsletter 台灣新經濟簡訊	經 建 會 財 經 法 制 協 調 服 務 中 心
當前經濟情勢簡報 (Current Economic Situation: Briefing)	經 建 會 綜 合 計 劃 處
台灣經濟統計 (Taiwan Economic Statistics)	經 建 會 綜 合 計 劃 處

行政院經濟建設委員會

COUNCIL FOR ECONOMIC PLANNING AND DEVELOPMENT
EXECUTIVE YUAN
REPUBLIC OF CHINA

台灣經濟論衡

TAIWAN ECONOMIC FORUM

發行人 胡 勝 正
編輯人 台灣經濟編輯委員會
發行所 行政院經濟建設委員會
台北市寶慶路3號
電話：(02)23165404
印刷所 匯均企業有限公司
台北縣中和市永和路458巷1弄17號
電話：(02)82214002

中華民國95年3月
第4卷 第3期

Volume 4, Number 3
March 2006

目 錄 CONTENTS

訂閱 全年 12 冊 新台幣 800 元

郵購 劃撥帳號：0018529-5 號
戶名：行政院經濟建設委員會

稿約 凡有關財金、產業、貿易或一般經濟、科技、環保等論著，不論中英文，均所歡迎，惟需經學者審查通過。
本刊對於來稿有刪改權，惟事先聲明者除外，來稿內容由作者自行負責；刊登紙本與電子書(PDF檔，張貼本會網站)。

The annual subscription rate in Taiwan is NT\$800.00 (single copy, NT\$80). An airmail (surface mail) subscription for overseas readers is US\$78 (US\$45) in Europe, the Americas, and Africa; US\$63 (US\$45) in Asia and Oceania; and US\$48 (US\$32) in Hong Kong. Your payment must be remitted via telegraphic transfer as follows:

Bank Name: Bank of Taiwan
Bank Address: No. 120, Sec. 1, Chongcing S. Road, Taipei City 10020, Taiwan, Republic of China
SWIFT Code: BKTWTWTP
Account No.: 003031120337
Beneficiary Customer: Council for Economic Planning and Development, Executive Yuan

中華郵政台北誌字第 12 號
執照登記為雜誌交寄

台灣二氧化碳排放脫鉤指標
之建立與評估

李 堅 明
黃 宗 煌
孫 一 菱
莊 敏 芳

1

Taiwan New Economy Newsletter
台灣新經濟簡訊

經 建 會
財 經 法 制
協 調 服 務 中 心

25

當前經濟情勢簡報 (Current
Economic Situation: Briefing)

經 建 會
綜 合 計 劃 處

51

台灣經濟統計
(Taiwan Economic Statistics)

經 建 會
綜 合 計 劃 處

63

台灣二氧化碳排放脫鉤指標之建立與評估

李堅明、黃宗煌、孫一菱、莊敏芳*

壹、前言

參、台灣二氧化碳脫鉤狀態評估

貳、脫鉤指標的國際發展

肆、結論與建議

Abstract

The decoupling of CO₂ emissions and economic growth has already become a performance indicator for examining advanced countries' greenhouse gas reduction and sustainable energy development policies. As defined by the OECD in 2002, decoupling means breaking the linkage between environmental pollution and economic growth. The decoupling indicator measures the imbalance between the two growth rates during a certain period. The lower the value of the indicator, the better. When the decoupling indicator has been converted into a decoupling factor (1 – decoupling indicator), the higher the value of the factor the better.

Using the latest international decoupling indicators for Taiwan's statistics and conducting empirical analysis, this study makes the following findings: (1) Using the OECD decoupling factor measurement (with the preceding year as the base year), it finds that 2000 was a watershed year, with coupling evident up to that year and negative coupling appearing from 2000 onward, showing that Taiwan's overall economic performance had been decoupled from CO₂ emission. (2) In the 13 years from 1991 to 2003, Taiwan on average displayed a weak decoupling phenomenon, with the industrial sector first showing an increase in connectivity before changing to a weak decoupling. (3) The different coupling indicators utilize different bases of estimation and produce slight variance of results, but have differing significance and need to be carefully interpreted to avoid misleading policy direction.

* 作者依序為：台北大學自然資源與環境管理研究所助理教授；清華大學經濟系教授；台北大學自然資源與環境管理研究所碩士；台北大學自然資源與環境管理研究所碩士專班生。

壹、前言

全球暖化(global warming)已成為本世紀各國首要共同對抗的環境問題，政府各項因應對策的終極目標，即是能夠達到溫室氣體排放與經濟成長的脫鉤(decoupling)，¹亦成為檢視溫室氣體減量政策與措施的最關鍵績效指標。²基於此，國際先進國家紛紛建立各種型態的脫鉤指標，嘗試評估與解釋該國經濟成長與溫室氣體排放狀態，作為回饋施政修正之參考。

脫鉤指標在國際上正快速發展之中，從早期的環境願志耐曲線(Environmental Kuznets Curve, EKC)、生態足跡(WWF, 2000)、OECD (2002)提出之相對(relative)脫鉤與絕對(absolute)脫鉤指標的觀念，至Tapio(2005)最新建構之脫鉤指標，再進一步細分為弱(weak)脫鉤、強(strong)脫鉤、擴張(expansion)脫鉤與衰退(recession)脫鉤等，使得脫鉤指標邁入新階段。建立脫鉤指標之目的在於檢視一國溫室氣體政策之有效性，並找出影響連結與可能造成脫鉤之因素，作為擬定適當脫鉤政策之依據。依據聯合國氣候變化跨政府專家小組(IPCC, 2001)第三次評估報告指出，在現行措施下，包括科技創新、誘因政策工具及社會行為改變等，全球溫室氣體排放於2030年將呈現相對脫鉤現象，2030至2100年始可能呈現絕對脫鉤現象。

台灣近十年來(1990~2003)經濟累積成長94.3%，年平均成長率6.7%；同期帶動能源累積成長98.8%，平均年成長率7.0%，以及二氧化碳排放累積成長111%，平均年成長率約8.0%，由於經濟累積成長率低於能源與二氧化碳累積成長率，顯示能源消費與二氧化碳排放出現規模不經濟(diseconomy scale)現象，分別見圖1、圖2及圖3。³此外，

¹ 經濟成長率通常以國民(內)生產毛額(Gross National Product, GDP)的成長率來衡量。

² OECD環境部長會議(2001)特別將脫鉤訂定為本世紀前十年的主要環境策略目標之一。

³ 如果將二氧化碳排放視為生產投入，則同樣增加1%經濟成長，卻需要更多的二氧化碳投入，故可稱為規模不經濟的現象。

利用簡單迴歸分析可以看出，GDP是解釋台灣能源消費與CO₂排放的最主要驅動力(driving force)(見表1)，隱含經濟衰退(GDP下降)是降低二氧化碳排放的最快速途徑，然而，該種手段所造成的二氧化碳減量，並不是吾人所能接受的方式，因此，如何正確評估台灣二氧化碳排放與經濟成長的脫鉤，並研擬適當的脫鉤政策，已成為台灣政府新世紀的重要永續發展(sustainable development)課題。

本文嘗試以OECD(2002)及Tapio(2005)建構之脫鉤指標，分別評估台灣二氧化碳排放與經濟成長之關係，並利用評估結果，提出適當的政策建議，作為政府施政之參考。本文章節安排如下：第貳節介紹脫鉤指標國際發展；第參節評估台灣整體與部門脫鉤狀態；最後一節提出本文結論與建議，以及後續研究課題。

圖1. 台灣歷年(1990~2004)GDP與能源變化趨勢

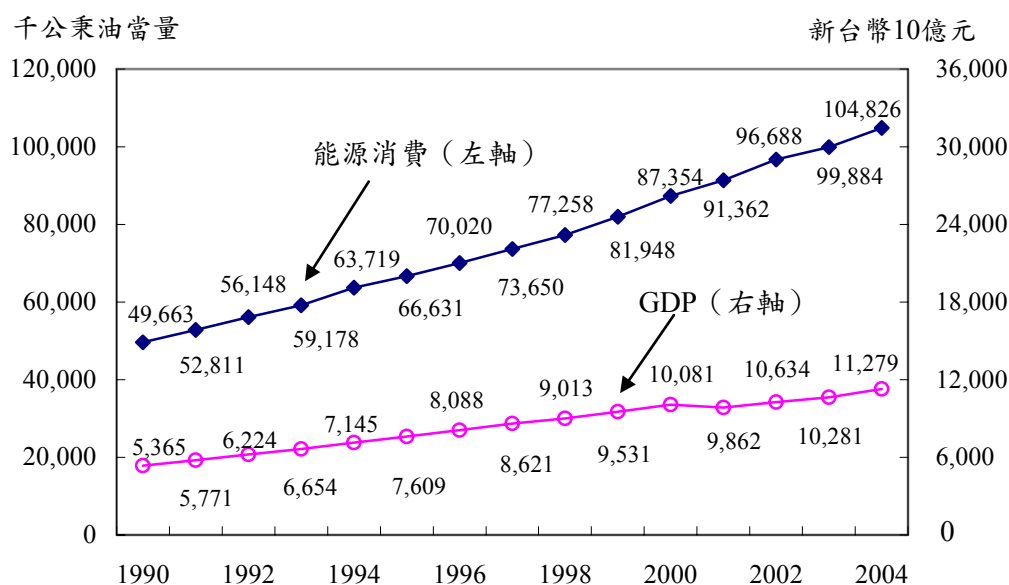

資料來源：1. 行政院主計處。

2. 經濟部能源局，能源統計手冊，94年11月出版。

圖2. 台灣歷年(1990~2004)能源與CO₂變化趨勢

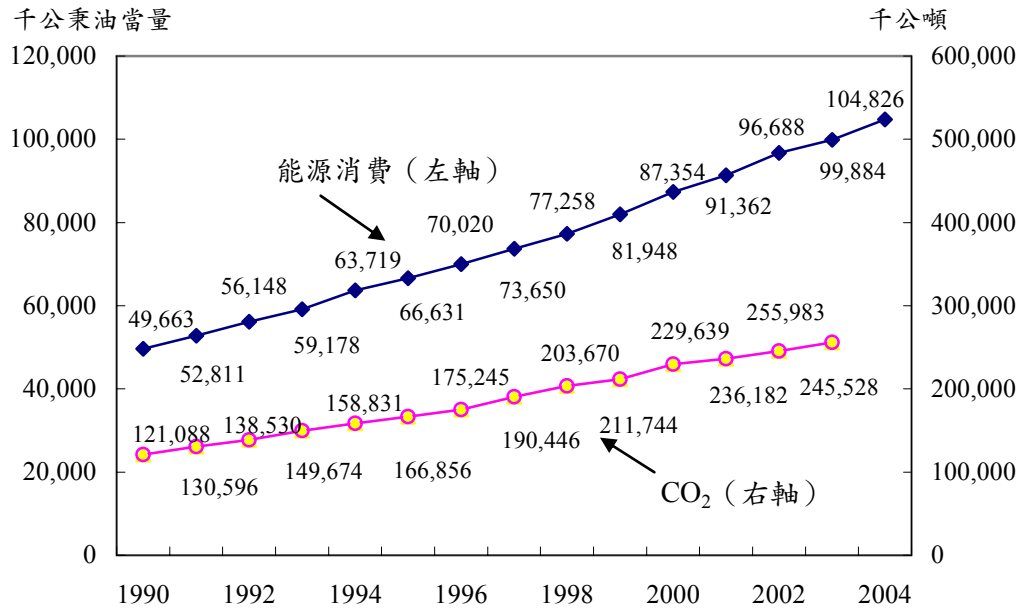

資料來源：1. 工研院能源資源研究所，我國能源供需預測之分析。
2. 經濟部能源局，能源統計手冊，94年11月出版。

圖3. 台灣歷年(1990~2004)GDP與CO₂變化趨勢

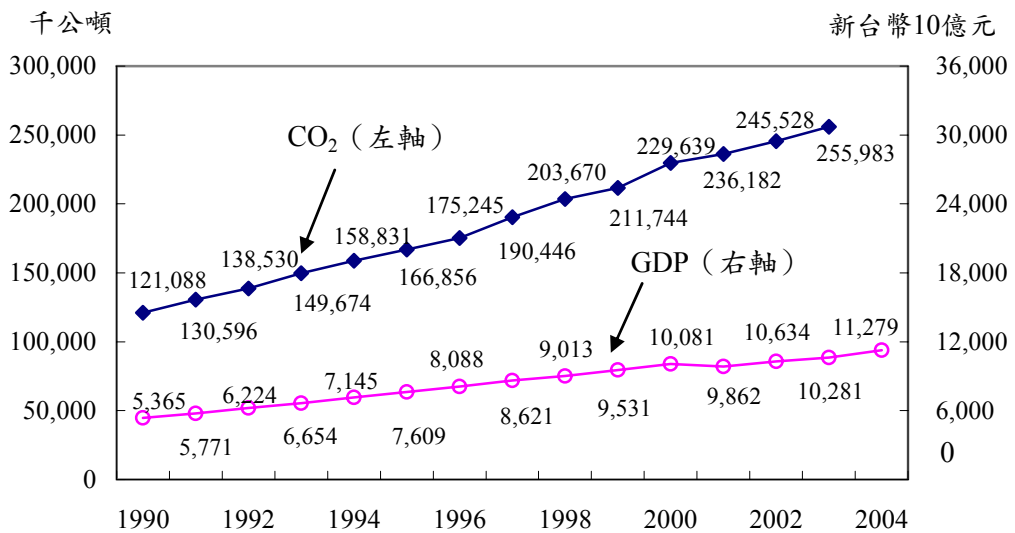

資料來源：1. 工研院能源資源研究所，我國能源供需預測之分析。
2. 行政院主計處。

表 1. 能源、CO₂ 與 GDP 之迴歸關係

應變數(Y)	自變數(X)	迴歸式	R ²
能源 (千公秉油當量)	GDP (億元)	$Y = 12977 + 0.0083 GDP$ (2.54***) (12.61***)	0.93
CO ₂ (公噸)	GDP (千萬元)	$Y = 18003 + 0.022 GDP$ (1.55) (14.96***)	0.95

註：「*」表示顯著水準 0.1；「**」表示顯著水準 0.05；「***」表示顯著水準 0.01；
資料來源：本研究整理。

貳、脫鉤指標的國際發展

一、OECD脫鉤指標之觀念與發展

一般而言，完整的環境指標應包括驅動力—環境壓力—環境狀態—環境衝擊及政府因應(driving force-pressure-state-impact-response, DPSIR)等層面。而「脫鉤」一詞係用來形容切斷環境污染(environmental bads)與經濟成長(economic goods)間的連結(OECD, 2002)。因此，脫鉤指標僅是描述DPSIR架構與DSR間的關係，而不涉及環境衝擊課題；簡言之，即是描述同一個期間內，環境壓力(或狀態)與驅動力變化的關係，以及衍生政策擬定之問題。以溫室效應現象為例，二氧化碳排放即是環境壓力(pressure)，而GDP可稱為經濟驅動力，如果二氧化碳排放成長率與GDP成長率呈現不平行成長的現象，即稱經濟體系產生脫鉤現象。然而，不平行成長又可區分為兩種情況，如果經濟成長率高於二氧化碳排放成長率，稱為「相對脫鉤」(relative decoupling)，

倘若經濟驅動力呈現穩定成長，而二氧化碳排放量反而減少(見圖4)，稱為「絕對脫鉤」(absolute decoupling)。

基於上述邏輯，可知脫鉤指標建立的準則，應包括政策相關性、分析合理性及資料的可測量性等因素(見表2)。基於上開準則，OECD(2002)建構一套標準之整體經濟與部門別的脫鉤指標系統，以作為OECD國家間的客觀比較基礎(見表3)。茲以整體經濟氣候變遷脫鉤指標為例，包括CO₂密集度與人均CO₂排放量等，至於能源部門則區分CO₂密集度(能源使用)、每度電CO₂排放量(電力部門)及單位面積CO₂排放量(住商部門)等。

OECD(2002)為衡量脫鉤指標的變化，首先建立脫鉤指數與脫鉤因子，見式(1)及式(2)，其中EP為環境負荷指標值；DF為經濟驅動力指標值，再選定某一年度做為基準年(base year)，例如以1990年為基期，並令其指數為100，而且以2005年為終期年，直接計算終期年相對於基期年之脫鉤因子的變化值，即可看出二者是呈現絕對脫鉤(脫鉤因子為正，且值接近1)、或相對脫鉤(脫鉤因子為正，且值接近0)、抑或無脫鉤現象(脫鉤因子為零或負值)。⁴由此可知，OECD脫鉤指標與基期年選定具高度敏感性，亦即固定終期年，在不同的基期年下，將呈現迥然不同的結果。

$$\text{脫鉤指數} = \frac{(EP/DF)_{\text{期末}}}{(EP/DF)_{\text{期初}}} \quad (1)$$

$$\text{脫鉤因子} = 1 - \text{脫鉤指數} \quad (2)$$

⁴ OECD脫鉤因子是直接比較終期年與基期年之變化，作為判定該期間經濟體系是否呈現脫鉤之依據。

表 2. OECD 環境指標選擇準則

準則項目	準則內容
政策相關性	<ul style="list-style-type: none"> ■ 能夠提供環境壓力、狀態及因應 ■ 能夠以簡單與容易方式解釋與顯示趨勢變化 ■ 能夠反映環境變化與人類活動相關性 ■ 能夠提供國際比較基礎 ■ 必須建立一個目標值或門檻值
分析合理性	<ul style="list-style-type: none"> ■ 具備學理基礎 ■ 具備國際標準與國際共識 ■ 能夠與經濟模型、預測系統及資訊系統連結
可測量性	<ul style="list-style-type: none"> ■ 資料可以低成本獲得 ■ 資料品質高 ■ 資料可及時更新

資料來源：OECD(2002), *Indicators to Measure Decoupling of Environmental Pressure from Economic Growth*.

二、Tapio模式

Tapio(2005)在一篇探討歐盟與芬蘭運輸部門脫鉤問題的文章上，利用脫鉤彈性(decoupling elasticity)觀念，將脫鉤指標再細分為連結(coupled)、脫鉤或負(negatively)脫鉤三種狀態，再依據不同彈性值，再進一步細分為弱脫鉤、強脫鉤、弱負脫鉤、強負脫鉤、擴張負脫鉤、擴張連結、衰退脫鉤與衰退連結等八大分類(見表4)，使得脫鉤指標邁入新階段。該指標之優點在於將環境壓力指標與經濟驅動力的各種可能組合給予合理定位，例如將OECD(2002)提出之相對脫鉤再細分為擴張連結、衰退連結、弱脫鉤及衰退脫鉤、強負脫鉤及弱負脫鉤六項，可以較清楚定位政府策略之績效狀態，以利政策擬定之參考。

此外，該脫鉤指標是以某一彈性值範圍作為脫鉤狀態之界定，例如彈性值介於0.8~1.2之間屬於擴張(或衰退)連結，表示經濟成長的表現如果沒有足夠優於環境壓力，則經濟體系仍屬於不脫鉤狀態，亦是

該項指標的另一項特色，然而，彈性值的設定(例如0.8與1.2)並未提出符合學理基礎之論點，則為該項指標之缺點。

表 3. OECD 國家與部門脫鉤指標項目比較

1. 整體經濟脫鉤指標

氣候變遷	GHG/GDP、GHG/人口數、CO ₂ /GDP、CO ₂ /人口數
空氣污染	NO _x /GDP、SO _x /GDP、PM ₁₀ /GDP、VOC/GDP
水質	沒有污水處理工廠人數/總人口數、BOD/總人口數
廢棄物管理	都市廢棄物處理量/總私部門消費量、沒有回收玻璃量/總私部門消費量
原料使用	直接原料投入/GDP、生態足跡(扣除能源使用)/GDP
自然資源	1. 水資源：總淡水抽取量/GDP 2. 森林資源：沒有回收紙量/GDP 3. 漁業：捕獲量/總食品消費量

2. 部門脫鉤指標

能源部門	1. 能源使用：CO ₂ /GDP、SO _x /GDP、NO _x /GDP 2. 電力部門：CO ₂ /度 3. 住商部門：CO ₂ /m ² (面積)
運輸部門	客(貨)車：CO ₂ /GDP、VOC/GDP、NO _x /GDP
農業部門	1. 土壤含氮與硫面積/農產品量(agriculture output) 2. CH ₄ 及NO _x 排放量/農產品量 3. 水密集度：用水量/農產品量 4. 肥料使用/作物量(crop output) 5. 農藥使用量/作物量
製造業	1. NO _x /製造業附加價值 2. 廢棄物量/附加價值 3. CO ₂ (能源密集產業)/附加價值 4. 淡水抽取量/製造業附加價值

資料來源：OECD (2002), *Indicators to Measure Decoupling of Environmental Pressure from Economic Growth*.

圖 4. OECD 相對脫鉤與絕對脫鉤關係圖

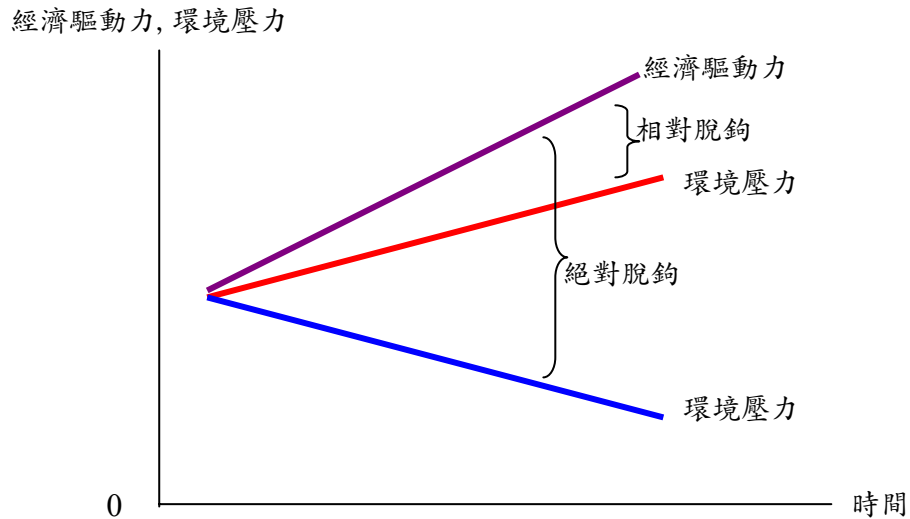

資料來源：本文整理自 OECD (2002), *Indicators to Measure Decoupling of Environmental Pressure from Economic Growth*.

表 4. Tapio(2005)脫鉤指標分類一覽表

狀 態		環境壓力(1)	經濟成長(2)	脫鉤彈性(1)/(2)
連結	擴張連結	> 0	> 0	0.8-1.2
	衰退連結	< 0	< 0	0.8-1.2
脫鉤	弱脫鉤	> 0	> 0	0.0-0.8
	強脫鉤	< 0	> 0	< 0
	衰退脫鉤	< 0	< 0	> 1.2
負脫鉤	擴張負脫鉤	> 0	> 0	> 1.2
	強負脫鉤	> 0	< 0	< 0
	弱負脫鉤	< 0	< 0	0.0-0.8

資料來源：本研究整理自 Tapio(2005), *Towards a Theory of Decoupling: Degrees of Decoupling in the EU and the case of road Traffic in Finland Between 1970 and 2001*.

參、台灣二氧化碳脫鈎狀態評估

本節將依據前文OECD(2002)與Tapio(2005)建立的溫室氣體脫鈎指標之觀念，進行台灣資料的實證分析，藉由脫鈎情況的瞭解，作為研擬適當脫鈎策略的參考依據。

一、OECD脫鈎指數評估

(一)整體經濟脫鈎因子

如果以2003年作為衡量台灣整體經濟體系脫鈎狀態之終期年，並以不同年度(從1990年啟始)作為基期年，將顯示不同的脫鈎狀態，見表5及圖5。由表5及圖5可以看出，無論能源密集度或CO₂密集度，其脫鈎因子大致上呈現相同變化趨勢，亦即以1990年及1991年為基期年，則台灣整體呈現相對脫鈎現象，特別是以1990年為基準年，其脫鈎更明顯。然而，若以1993年以後為基準年，則呈現無脫鈎狀態。

然而，若以前一年作為基準年，則可以觀察每一年相對於其前一年之脫鈎狀態(見圖6)。由圖6可以看出，2000年以前，脫鈎因子為正值，表示呈現脫鈎現象，然而，脫鈎因子不大，隱含僅是相對脫鈎現象(見圖5)。由於2000年台灣經濟呈現負成長現象，導致2000年以後幾年的脫鈎因子為負值，表示整體經濟呈現負脫鈎現象，由此可知，經濟成長是整體經濟脫鈎表現好壞的核心課題，值得政府重視。此外，觀察近14年(1990-2003)來的脫鈎因子變化，呈現遞減趨勢，顯示整體經濟趨向無脫鈎的狀態，是政府未來面對溫室效應問題的挑戰。

(二)各部門脫鈎因子

由於缺乏各部門附加價值資料，將以能源使用量作為經濟驅動力因子，因此，衡量脫鈎因子是以各部門單位能源之CO₂排放量作為依據。表6是比較各部門以1990年為基準年，2003年為終期年計算之脫鈎因子，可以看出，能源部門與運輸部門呈現脫鈎現象，且能源部門

脫鈎因子較運輸部門大；然而，工業、商業與住宅部門的脫鈎因子為負值，顯示其無脫鈎現象，且商業與住宅部門無脫鈎狀態更顯著，隱含上開兩部門是未來政府施政的重點部門。

然而，若以前一年作為基準年，則可以觀察每一年相對於其前一年之脫鈎狀態，能源與工業部門脫鈎因子呈現波動現象，各年度脫鈎因子正、負值呈現各半的現象，其中，能源部門脫鈎因子於1995年出現最小值，而工業部門則於2000年出現最小值，見圖7及圖8。運輸部門表現最佳，大部分年度均存在相對脫鈎狀態，見圖9；相反的，住商部門則表現最差，僅有兩年(1999年及2000年)出現相對脫鈎狀態，有趣的是，商業與住宅兩部門之脫鈎因子變化趨勢幾乎一致，見圖10及圖11，相信這與該兩部門是以用電為主之特性有關。此外，各部門2003年之脫鈎因子均為負值，特別值得政府重視。

表 5. 台灣歷年(1990-2003)能源與 CO₂ 脫鈎因子變化趨勢

年度	能源資料		CO ₂ 資料	
	能源密集度 (公升油當量/仟元)	能源脫鈎因子	CO ₂ 密集度 (公克 CO ₂ /元)	CO ₂ 脫鈎因子
1990	12.08	0.129	28.1	0.075
1991	11.47	0.084	27.2	0.044
1992	10.91	0.037	26.0	0.0
1993	10.40	-0.047	25.3	-0.028
1994	10.22	-0.028	24.6	-0.057
1995	9.83	-0.069	23.8	-0.092
1996	9.41	-0.117	22.8	-0.140
1997	9.25	-0.136	22.9	-0.135
1998	9.08	-0.157	22.9	-0.135
1999	9.21	-0.141	22.9	-0.135
2000	9.43	-0.115	23.9	-0.088
2001	10.30	-0.020	25.0	-0.040
2002	10.30	-0.020	25.2	-0.032
2003	10.51	0.0	26.0	0.0

資料來源：1. 工研院能源資源研究所(2004)，我國能源供需預測之分析。
2. 行政院主計處(2005)，中華民國台灣地區國民所得。
3. 經濟部能源局，能源統計手冊，94年11月出版。

圖5. 台灣歷年(1991~2003)能源與CO₂脫鈎因子變化趨勢

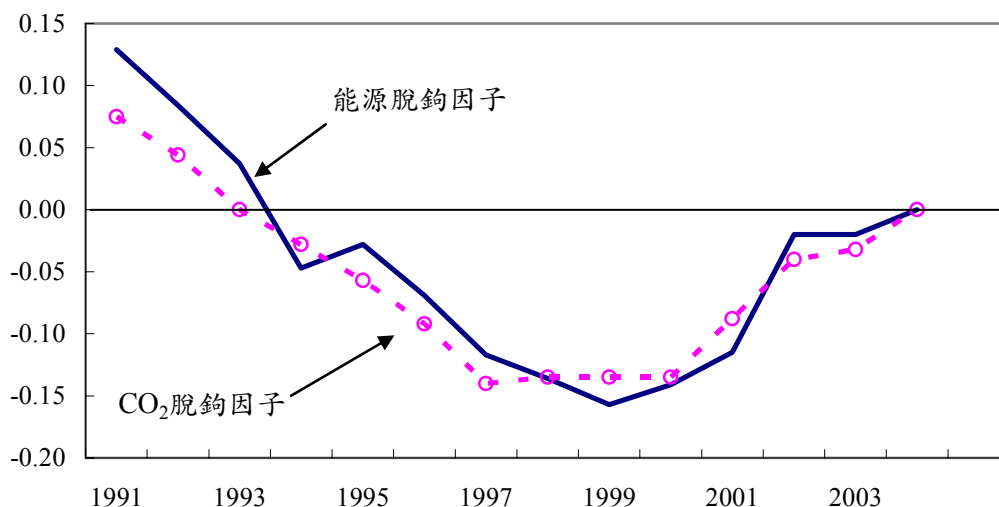

資料來源：1. 工研院能源資源研究所，我國能源供需預測之分析。
 2. 行政院主計處(2005)，中華民國台灣地區國民所得。
 3. 經濟部能源局，能源統計手冊，94年11月出版。

圖6. 台灣歷年(1990-2003)能源與CO₂脫鈎因子變化趨勢
 (前一年為基期年)

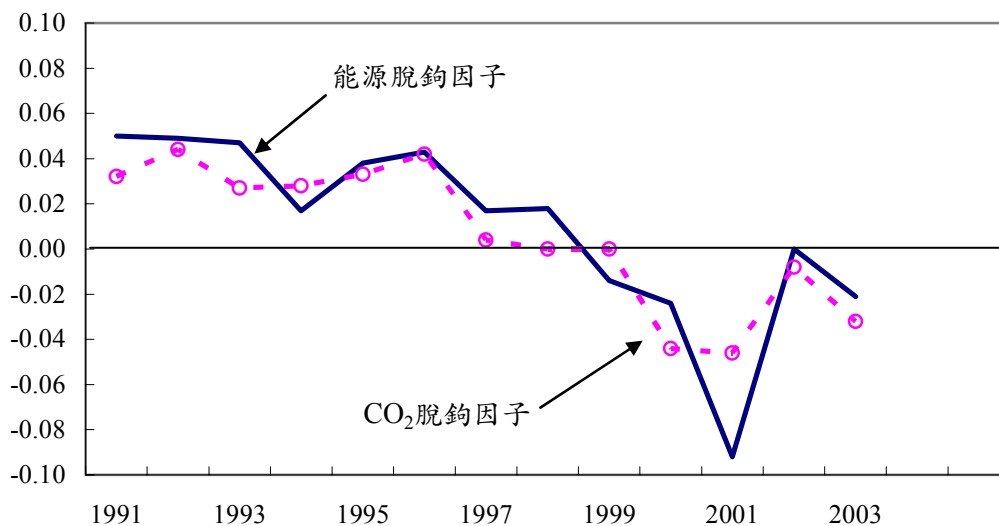

資料來源：1. 工研院能源資源研究所，我國能源供需預測之分析。
 2. 行政院主計處(2005)，中華民國台灣地區國民所得。
 3. 經濟部能源局，能源統計手冊，94年11月出版。

圖7. 能源部門歷年(1991~2003)CO₂/能源脫鈎因子變化趨勢

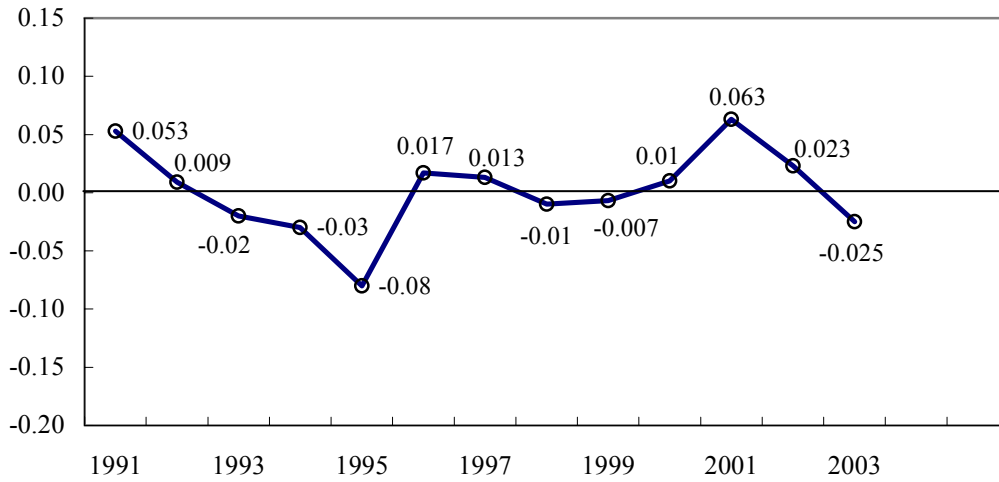

資料來源：1. 工研院能源資源研究所，我國能源供需預測之分析。
 2. 行政院主計處(2005)，中華民國台灣地區國民所得。
 3. 經濟部能源局，能源統計手冊，94年11月出版。

圖8. 工業部門歷年(1991~2003)CO₂/能源脫鈎因子變化趨勢

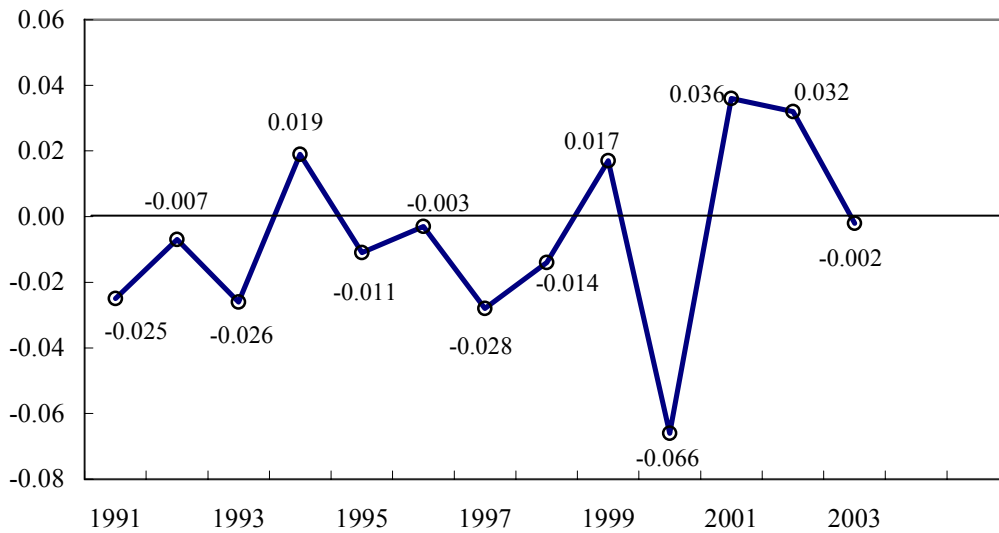

資料來源：1. 工研院能源資源研究所，我國能源供需預測之分析。
 2. 行政院主計處(2005)，中華民國台灣地區國民所得。
 3. 經濟部能源局，能源統計手冊，94年11月出版。

圖9. 運輸部門歷年(1991~2003)CO₂/能源脫鈎因子變化趨勢

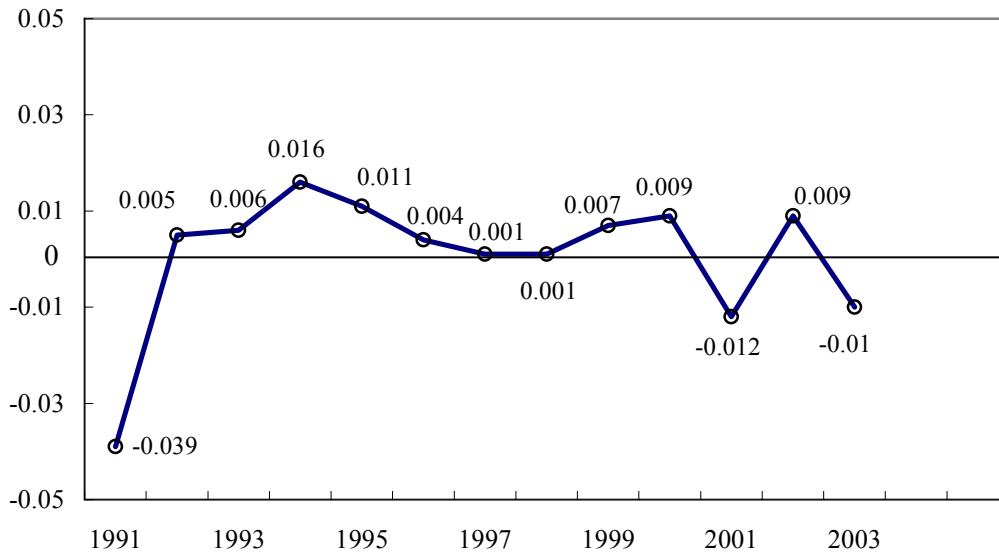

資料來源：1. 工研院能源資源研究所，我國能源供需預測之分析。
 2. 行政院主計處(2005)，中華民國台灣地區國民所得。
 3. 經濟部能源局，能源統計手冊，94年11月出版。

圖10. 商業部門歷年(1991~2003)CO₂/能源脫鈎因子變化趨勢

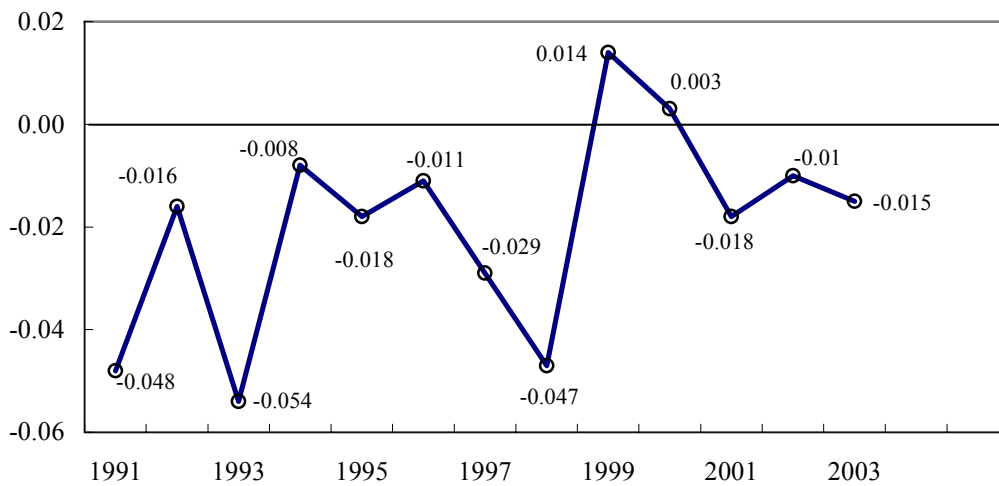

資料來源：1. 工研院能源資源研究所，我國能源供需預測之分析。
 2. 行政院主計處(2005)，中華民國台灣地區國民所得。
 3. 經濟部能源局，能源統計手冊，94年11月出版。

圖11. 住宅部門歷年(1991~2003)CO₂/能源脫鈎因子變化趨勢

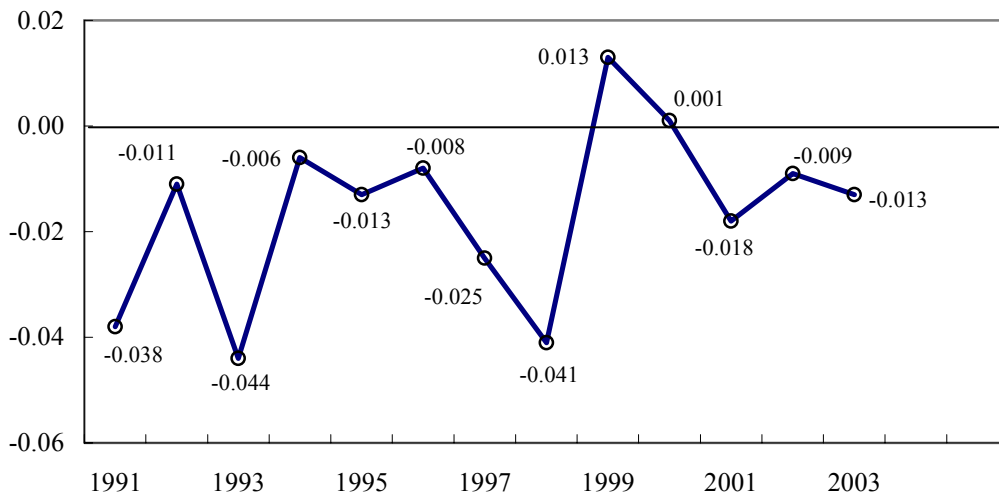

資料來源：1. 工研院能源資源研究所，我國能源供需預測之分析。
 2. 行政院主計處(2005)，中華民國台灣地區國民所得。
 3. 經濟部能源局，能源統計手冊，94年11月出版。

表 6. 部門脫鈎因子比較

部門別	脫鈎因子
能源部門	0.089
工業部門	-0.048
運輸部門	0.010
商業部門	-0.285
住宅部門	-0.231

資料來源：本研究整理。

二、Tapio脫鈎指標評估

(一)整體經濟脫鈎因子

本節嘗試以Tapio(2005)建構之脫鈎彈性指標，評估台灣二氧化碳排放與經濟成長之關係，見表7及圖12。由表7及圖12可以看出台灣近

13年(1991~2003)來，整體經濟脫鉤彈性呈現三種狀態，分別為擴張連結(1991~1994, 1996, 2002)、弱脫鉤(1995, 1999)及擴張負脫鉤(1997, 1998, 2000, 2003)，而且大部分時間均處於擴張連結狀態(6個年度)，僅1995與1999年兩年出現短暫的弱脫鉤狀態，其中，2001年由於經濟負成長但CO₂仍然呈現正成長現象，故脫鉤彈性值為-1.28，屬於強負脫鉤，是歷年表現最差的狀況。

綜觀歷年脫鉤彈性值的變化來看，雖然各年度的脫鉤彈性呈現量高低起伏現象；然而，可看出逐漸成長的趨勢，由1991年的1.04提高至2003年的1.28，顯示1991~2003年間，台灣由擴張連結惡化為擴張負脫鉤的狀況，特別是1998年舉辦第一次全國能源會議之後，所推動的相關減量政策與措施，並未見明顯成效，值得國人重新思考減量政策的有效性與適宜性問題。

(二)各部門脫鉤彈性評估

各部門脫鉤彈性計算是以CO₂成長率除以附加價值成長率，由於缺乏能源與住宅部門附加價值，因此無法衡量該兩部門之脫鉤彈性。因此，本小節僅針對工業、運輸及商業部門進行脫鉤狀態評估，且分別以能源彈性與CO₂彈性作為衡量該部門脫鉤彈性的指標，並分別予以比較。

1.工業部門

工業部門能源與CO₂脫鉤彈性值歷年雖略有差異，然而，其變化趨勢卻相當一致，呈現先遞增後遞減的現象，見表8及圖13，表示工業部門先擴張連結再弱脫鉤的發展趨勢，特別是1998年第一次全國能源會議之後，CO₂脫鉤彈性呈明顯下降趨勢，顯示工業部門實施相關減量政策與措施(特別是自願性減量行動計畫)已發揮其效果。

圖12. 整體經濟歷年(1991~2003)脫鈎彈性變化趨勢

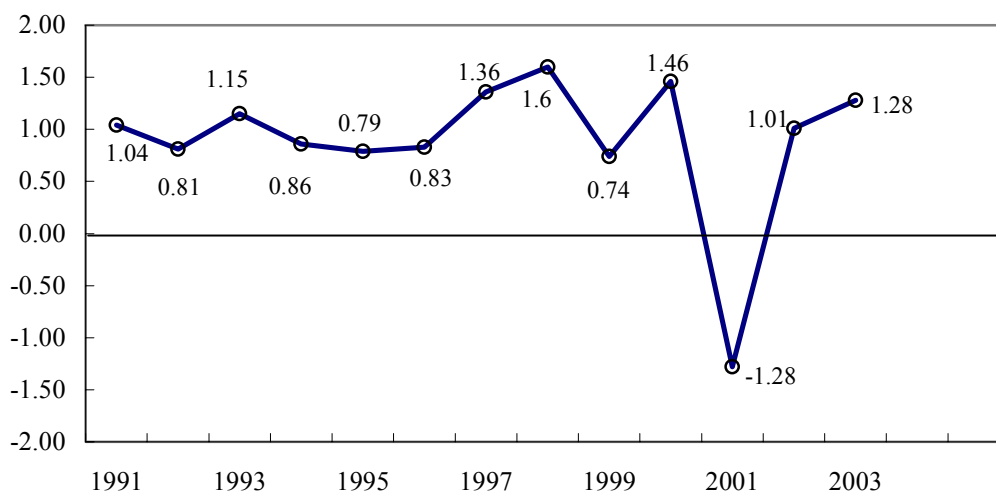

資料來源：1. 工研院能源資源研究所，我國能源供需預測之分析。
 2. 行政院主計處(2005)，中華民國台灣地區國民所得。
 3. 經濟部能源局，能源統計手冊，94年11月出版。

表 7. 我國歷年(1990~2003)GDP 與 CO₂ 脫鈎狀態分析

年度	GDP 成長率(1) (%)*	CO ₂ 成長率(2) (%)**	脫鈎彈性 (2)/(1)	脫鈎狀態
1991	7.55	7.85	1.04	擴張連結
1992	7.49	6.08	0.81	擴張連結
1993	7.01	8.05	1.15	擴張連結
1994	7.11	6.12	0.86	擴張連結
1995	6.42	5.05	0.79	弱脫鈎
1996	6.10	5.03	0.83	擴張連結
1997	6.37	8.67	1.36	擴張負脫鈎
1998	4.33	6.94	1.60	擴張負脫鈎
1999	5.32	3.96	0.74	弱脫鈎
2000	5.78	8.45	1.46	擴張負脫鈎
2001	-2.22	2.85	-1.28	強負脫鈎
2002	3.94	3.96	1.01	擴張連結
2003	3.33	4.26	1.28	擴張負脫鈎

資料來源：*GDP 成長率係按 2001 年價格計算。

**工研院能源資源研究所(2004)，我國能源供需預測之分析。

圖13. 工業部門歷年(1991~2003)脫鈎彈性變化趨勢

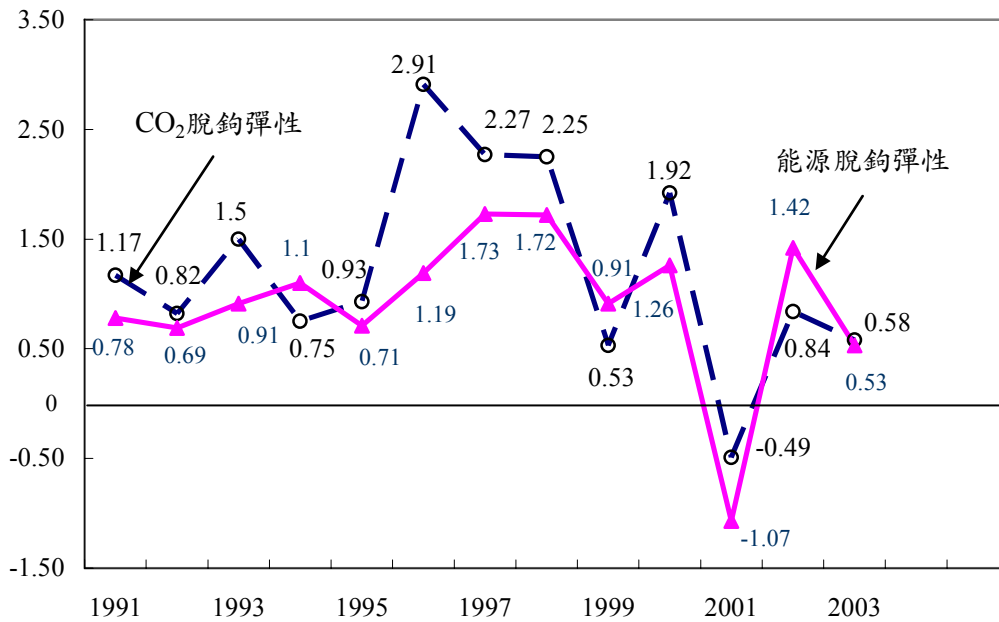

資料來源：1. 工研院能源資源研究所，我國能源供需預測之分析。
 2. 行政院主計處(2005)，中華民國台灣地區國民所得。
 3. 經濟部能源局，能源統計手冊，94年11月出版。

表 8. 工業部門歷年(1990~2003)附加價值、能源與 CO₂ 成長率與彈性值

年度	附加價值成長率 (%) (1)*	能源成長率 (%) (2)**	CO ₂ 成長率 (%) (3)**	能源脫鈎彈性 (2)/(1)	CO ₂ 脫鈎彈性 (3)/(1)
1991	6.69	5.19	7.81	0.78	1.17
1992	5.94	4.10	4.86	0.69	0.82
1993	4.57	4.17	6.87	0.91	1.50
1994	5.91	6.49	4.45	1.10	0.75
1995	4.97	3.51	4.67	0.71	0.93
1996	3.06	3.64	8.90	1.19	2.91
1997	5.75	9.96	13.04	1.73	2.27
1998	2.74	4.71	6.17	1.72	2.25
1999	4.50	4.10	2.38	0.91	0.53
2000	5.94	7.48	11.40	1.26	1.92
2001	-6.59	7.07	3.25	-1.07	-0.49
2002	5.99	8.51	5.01	1.42	0.84
2003	4.47	2.37	2.60	0.53	0.58

資料來源：* 行政院主計處(2004)，中華民國台灣地區國民所得。
 **工研院能源資源研究所(2004)，我國能源供需預測之分析。

2.運輸部門

運輸部門能源與CO₂脫鉤彈性值，無論是數值或變化趨勢均差異相當小，呈現逐年遞減的現象，見表9及圖14，表示運輸部門逐漸脫鉤的現象，特別是2003年的能源脫鉤彈性值僅0.05，已接近強脫鉤門檻，然而若以該年之CO₂脫鉤彈性(0.28)來看，則離強脫鉤尚有一段距離。

3.商業部門

商業部門能源與CO₂脫鉤彈性值，無論是數值或變化趨勢差異皆相當小，見表10及圖15，呈現先下降(至1995年達到最低)後上升的現象，表示商業部門先趨向脫鉤爾後再惡化的情況，然而，若以13年期間來看，CO₂脫鉤彈性由1991年的3.08下降至2003年的1.98，有逐漸脫離擴張負脫鉤的現象。

表 9. 運輸部門歷年(1990~2003)附加價值、能源與 CO₂ 成長率與彈性值

年度	附加價值成長率 (%)(1) *	能源成長率 (%)(2) **	CO ₂ 成長率 (%)(3) **	能源脫鉤彈性 (2)/(1)	CO ₂ 脫鉤彈性 (3)/(1)
1991	7.32	6.88	6.58	0.94	0.90
1992	8.14	15.50	14.91	1.90	1.83
1993	7.09	9.13	8.55	1.29	1.21
1994	5.11	7.14	5.46	1.40	1.07
1995	5.84	5.80	4.63	0.99	0.79
1996	5.04	4.09	3.64	0.81	0.72
1997	6.35	2.59	2.47	0.41	0.39
1998	9.16	4.88	4.72	0.53	0.52
1999	16.98	5.16	4.42	0.31	0.26
2000	13.12	1.49	0.60	0.11	0.05
2001	3.35	-0.78	0.35	-0.23	0.11
2002	5.18	4.38	3.41	0.85	0.66
2003	4.42	0.20	1.22	0.05	0.28

資料來源：* 行政院主計處(2004)，中華民國台灣地區國民所得，以運輸、倉儲及通信業之實質 GDP 成長率代表。

**工研院能源資源研究所(2004)，我國能源供需預測之分析。

圖 14. 運輸部門歷年(1991~2003)脫鈎彈性變化趨勢

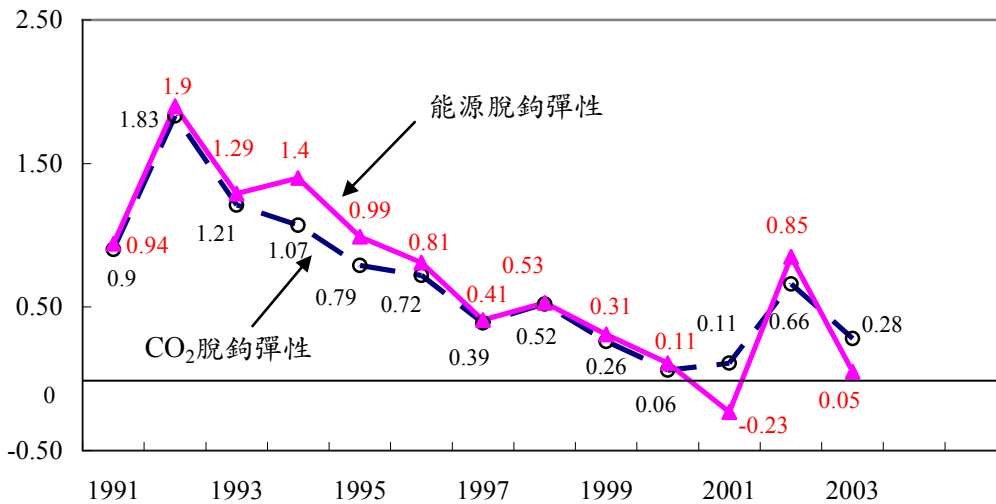

資料來源：1. 工研院能源資源研究所，我國能源供需預測之分析。
 2. 行政院主計處(2005)，中華民國台灣地區國民所得。
 3. 經濟部能源局，能源統計手冊，94年11月出版。

表 10. 商業部門歷年(1990~2003)GDP、能源與 CO₂ 成長率與彈性值

年度	GDP 成長率 (%)(1)*	能源成長率 (%)(2)**	CO ₂ 成長率 (%)(3)**	能源脫鈎彈性 (2)/(1)	CO ₂ 脫鈎彈性 (3)/(1)
1991	7.15	16.44	22.00	2.30	3.08
1992	9.56	13.25	14.97	1.39	1.57
1993	8.35	12.28	18.42	1.47	2.21
1994	9.12	10.23	11.08	1.12	1.22
1995	13.29	7.96	9.92	0.60	0.75
1996	7.08	4.84	5.84	0.68	0.83
1997	8.22	8.44	11.60	1.03	1.41
1998	3.87	17.36	22.89	4.49	5.92
1999	4.27	7.15	5.63	1.68	1.32
2000	3.36	7.86	7.56	2.34	2.25
2001	-0.91	3.51	5.51	-3.85	-6.06
2002	3.65	3.07	4.04	0.84	1.11
2003	3.58	5.52	7.08	1.54	1.98

資料來源：* 行政院主計處(2004)，中華民國地區國民所得，以批發零售、金融及保險、不動產及租賃業、與政府服務之實質 GDP 平均成長率代表。

**工研院能源資源研究所(2004)，我國能源供需預測之分析。

圖15. 商業部門歷年(1991~2003)脫鈎彈性變化趨勢

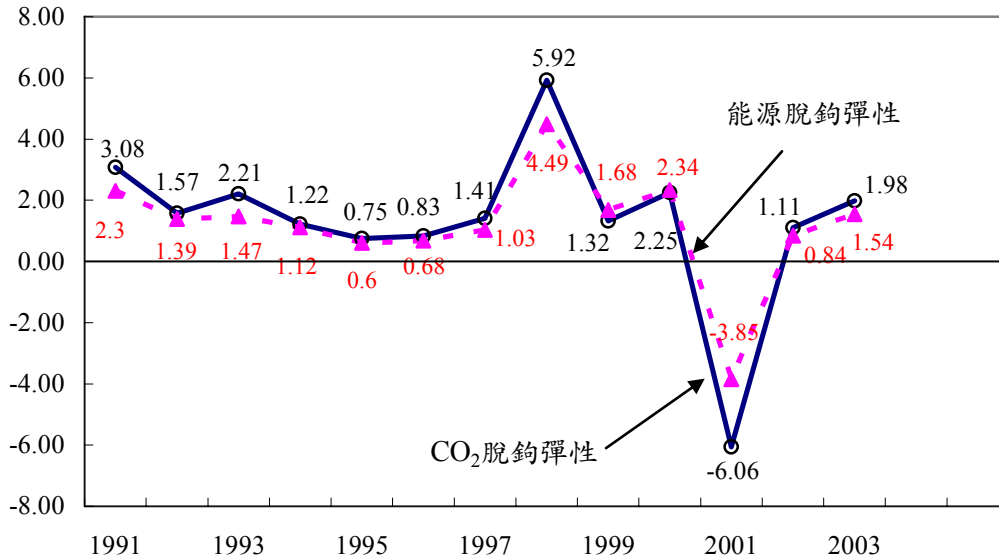

資料來源：1. 工研院能源資源研究所，我國能源供需預測之分析。
 2. 行政院主計處(2005)，中華民國台灣地區國民所得。
 3. 經濟部能源局，能源統計手冊，94年11月出版。

肆、結論與建議

一、結論

二氧化碳(CO₂)與經濟成長的脫鈎已成為國際先進國家檢視溫室氣體減量與能源永續發展政策的績效指標，因此，發展一套客觀、可測量及政策回饋特性的脫鈎指標系統，已成為新世紀政府施政重點。基於此，本文首開利用國際最新脫鈎指標系統，並輔以台灣資料，進行實證分析，獲得如下結論：

- (一)不同脫鈎指標評估基礎不一樣，評估結果略有差異，而且意義不一樣，需要謹慎解釋，避免誤導政策方向。
- (二)利用OECD的脫鈎因子(以前一期為基期年)衡量，發現2000年是一個分水嶺，2000年以前為相對脫鈎現象；2000年以後，則出現負脫鈎的現象，顯見整體經濟表現攸關CO₂脫鈎績效。

- (三)OCED脫鈎績效與基期年選定具有高度敏感性，不同基期年將呈現不同的脫鈎績效，因此，未來要進行國際間比較，必須留意各國基期年的統一。
- (四)利用Tapio脫鈎彈性衡量，台灣近13年來平均呈現弱脫鈎的現象，工業部門呈現先擴張連結再弱脫鈎現象，運輸部門呈現明顯弱脫鈎趨勢，商業部門則是擴張連結現象。
- (五)Tapio脫鈎彈性值的界定較特別，脫鈎彈性值介於0.8~1.2之間，屬於擴張(衰退)連結，小於0.8為弱(弱負)脫鈎，又大於1.2為衰退(擴張負)脫鈎。但0.8與1.2兩個門檻數值的選定較缺乏學理基礎，如果改變彈性門檻值，將影響脫鈎績效評估結果，是選用Tapio彈性指標必須留意之處。

二、建議

國際上已將脫鈎指標作為衡量國家環境績效改善之依據，本研究僅以CO₂脫鈎指標分析為主，未來應加強各領域脫鈎指標的建置與評估，以掌握各種環境壓力與狀態指標的變化趨勢，作為研擬提升整體環境績效政策之參考依據。

參考文獻

1. 工研院能資所(2004)，「我國能源供需預測之分析」，經濟部能源局專案研究計畫。
2. 王運銘(2003)，「能源策略之具體行動方案」，行政院第 24 次科技顧問會議，行政院科技顧問組，民航局國際會議廳。
3. 台灣綜合研究院(2003)，「因應氣候變化綱要公約我國減潛力評估與永續能源策略之研究」，經濟部能源會專案研究計畫，經濟部能源研究發展基金。
4. 台灣綜合研究院(2004)，「永續發展與能源使用之溫室氣體減量策略及成本研究」，經濟部能源會專案研究計畫，經濟部能源研究發展基金。
5. 行政院主計處(2004)，中華民國台灣地區國民所得。
6. _____ (2005)，中華民國國民所得統計年報。
7. 李堅明、王俊凱(2003)，「建立台灣永續能源發展指標與量化之研究」，能源季刊，第 33 卷，第 3 期，經濟部能源委員會。
8. 李堅明、林幸樺、林師模、黃宗煌、楊晴雯、蘇漢邦(2005)，「溫室氣體減量模式、減量情境、減量成本及其影響評估：TAIGEM-III 的應用」，台灣經濟論衡，第 3 卷，第 2 期，行政院經濟建設委員會，頁 1-50。
9. 李堅明(2005)，「後京都時期國際因應氣候變遷核心議題研析」，環境工程會刊，第 16 卷第 1 期，中華民國環境工程學會，頁 5-12。
10. 李堅明、孫一菱、莊敏芳(2005)，「京都議定書生效後台灣溫室氣體減量與脫鉤策略分析」，兩岸溫室氣體排放與氣候變遷學術研討會，中央大學。
11. 經濟部能源局(2005)，能源統計手冊。

12. 簡慧貞、黃宗煌(2002)，「環境負荷與經濟成長的脫鉤指標」，參加 WSSD 出國報告，行政院環保署。
13. European Commission (2001), *Integration Indicators for Energy*.
14. Huang Chung-Huang (2004), *Decoupling: Thematic Strategy for Sustainable Development*, Department of Economics National Tsing Hua University.
15. IEA (2001), *Indicators for Sustainable Energy Development*, International Atomic Energy Agency.
16. Lee C. M., C. K. Wang, and H. D. Chou (2004), “Construction and Application of Sustainable Energy Indicators in Taiwan,” *International Symposium on Sustainable Energy Development and GHGs Reduction Policy*, Taipei, Taiwan.
17. Mulder P. and H.L.F. de Groot (2005), “Decoupling Economic Growth and Energy Use. An Empirical Cross Countries Analysis for 10 Manufacturing Sectors,” *Tinbergen Institute Discussion Paper*.
18. OECD (2002), *Indicators to Measure Decoupling of Environment, Pressure from Economic Growth*.
19. Tapio P. (2005), “Toward a Theory of Coupling: Degrees of Decoupling in the EU and the Case of Road Traffic in Finland Between 1970 and 2001,” *Transport Policy*, 12, pp.137-151.

Special Issue on Free Trade Zones in Taiwan

Special Issue

■ Free Trade Zone Project Builds Competitiveness

When a shipping container passes through Taiwan, the simple processing of its contents before transshipment increases its value to the island three-fold; and, if the contents undergo deep processing, the value skyrockets 11-fold. Taiwan is perfectly positioned to develop this kind of value-added transshipment, since it is separated from seven major cities of the Western Pacific by an average flying time of just two hours and 55 minutes, and from five major Asia-Pacific harbors by an average sailing time of only 53 hours.

When the liberalization of the world economy led production and marketing to transcend national borders, mainland China, located just across the Strait from Taiwan, used its cheap labor and massive consumer market to develop into the world's factory and a global market, striking a blow at the international deployment of low-cost manufacturing. In response the government of Taiwan decided, after careful evaluation, to promote the establishment of free trade zones that can bring together overseas

low-level manufacturing with the island's own development of key parts and components, thereby reinforcing the strategic planning power of domestic enterprises and creating new competitiveness for them in global operations.

Free trade zones take advantage of the "within national territory, but outside the customs territory" concept to carry out the liberalization of trade administration and use logistics to power manufacturing via the simplification of customs procedures, the provision of tax incentives, and the convenient inward and outward flow of personnel and funds. The goal is to create a better operating environment and pursue greater trade opportunities for manufacturers.

With simplified customs procedures, goods must be reported but need not clear customs. This saves time and reduces the amount of inventory, eliminates the need for customs bonding and rebates, and provides greater flexibility in the use of funds. At the Port of Taipei, for example, the Tonglit Logistics Co. carries out deep processing that combines cheap parts and components from neighboring countries with high-quality parts and components from Taiwan and, using the convenience provided by the free

trade zone, exports the resulting assembled automobiles immediately to markets all over the world. In addition to preserving opportunities for Taiwan's auto parts industry to develop, this also strengthens the global competitiveness of the island's auto industry.

Other reasons for companies to move into free trade zones, in addition to convenient customs procedures, include flexible sources of goods and an alien-worker quota up to four times that outside the FTZs. Yet another attraction is that, with the exception of illegal and prohibited items, goods from mainland China may be brought into the zones freely and without tariff. If such goods are processed into products that may be imported into Taiwan, they can even be passed through customs and sold on the domestic market. This is what enticed appliance-maker Great Yen Electric Food Grinder Co., which had subcontracted production to mainland China because of cost considerations, and the I-Mei Foods Co., which had set up a factory in the mainland, to return to Taiwan.

FTZs can also serve as powerful market-development tools for international enterprises. The Taoyuan Air Cargo Park/Free Trade Zone has broken through the restrictions of the aviation control area, offering the convenient flow of personnel and funds as well

as the advantage of streamlined procedures. This makes it the perfect choice for companies dealing in electronics and other high-value-added products, for which speed is of the essence, as well as for express parcel companies.

In the future, Taiwan's industries will be transformed in the direction of R&D, logistics, and high value, and the government hopes that its FTZ plan will help facilitate this transformation by creating win-win opportunities for enterprises and the economy as they work together to create industry clusters and boost the island's economy to new heights of achievement.

Taiwan's Free Trade Zones

■ Keelung Free Trade Zone

Abundant Sources of Goods Favor International Logistics

● Locational Advantages

Keelung is located in the northernmost corner of Taiwan and is the largest natural harbor in that part of the island, facing the Pacific Ocean to the north and protected by Keelung and Heping islands. Situated at the hub of trans-Pacific and Asian navigation routes, it serves as a major port of call for coastal shipping and an important entrepot port for oceanic routes. The harbor boasts

seven access roads, some of which connect to Freeways 1 and 3 (the Sun Yat-sen and the Second Freeways) to provide convenient transportation to Taipei and points south, as well as a convenient network of roads for intra-harbor transport. The harbor is about 60 kilometers — an hour or so by highway — from the Chiang Kai-shek International Airport.

- Industrial Development and Special Features

Keelung Port is situated close to the political, economic, and consumption center of northern Taiwan, where more than half of the entire island's supplies of goods are concentrated. It is also in near proximity to container terminals as well as the large industrial zones at Dawulun, Rueifang, and Lioudu, making it a perfect location for the development of international logistics.

- Prospects

West Wharfs 2 through 4 will be planned, in the long term, as a special zone for direct shipping across the Taiwan Strait in line with the opening of direct cross-strait links and with the development of Keelung City's harbor commercial district project. The docks at West Wharfs 27 through 33 will maintain their present function of handling bulk cargo and petroleum, while their shore areas will be developed for international lo-

gistics and container terminal functions. Most of the companies currently operating in the area are shipping, freight forwarding, and logistics firms, and the Yang Ming Corp., Yes Logistics Corp., Evermore Logistic Co., United Logistics International Corp., and Wan Hai Lines Ltd. have applied to set themselves up within the FTZ. In the future, companies operating in the FTZ will be encouraged to bring their strategic partners in as well, so as to build up industry clusters.

- Contact Information

Keelung Free Trade Zone Service Center

Tel: +886-2-2420-6284,

+886-2-2420-6285

Fax: +886-2-2429-5826

E-mail: kel_ftz@klhb.gov.tw

- Taipei Free Trade Zone

Building an Automobile Logistics Center

- Locational Advantages

The Taipei FTZ is located just south of the Danshuei River estuary on Taiwan's north coast, adjacent to the Taiwan Strait. It is 34 nautical miles from Keelung Port to the east, 87 nautical miles from Taichung Port to the south, and 134 nautical miles from Fuzhou Harbor on the coast of mainland China to the west. The port encompasses a total area of 3,102 hectares, making it five

times the size of Keelung Port. It features a vast hinterland, an adequate water depth, proximity to the Taipei metropolitan area, abundant supplies of cargo, and a closeness to the Chiang Kai-shek International Airport (just 20 kilometers) that makes joint sea-air shipping highly convenient. The port still has land for lease in its first, second, and third bulk cargo centers.

- Industrial Development and Special Features

The Port of Taipei is located near to four large industrial zones at Tucheng, Wugu, Linkou, and Shulin, where industrial developments are focused on machinery, metal manufacturing, plastic products, power generation, and electronics.

- Prospects

The Tonglit Logistics Co. has applied to set up operations in the Port of Taipei, where it will provide warehousing for imported automobiles and serve as a depot for the final preparation and transshipping of new automobiles. Tonglit will hopefully attract other related enterprises into the FTZ, turning the Port of Taipei into Taiwan's biggest import and export depot for the automobile industry.

- Contact Information

Taipei Free Trade Zone Service Center

Tel: +886-2-2420-6284,

+886-2-2420-6285

Fax: +886-2-2429-5826

E-mail: kel_ftz@klhb.gov.tw

- **Taoyuan Air Cargo Park Free Trade Zone**

Adding Value to High-Value-Added Industries

- Locational Advantages

The Chiang Kai-shek International Airport in Taoyuan is the gateway to Taiwan. It is situated at the crossroads of Northeast and Southeast Asian flight routes, and offers an average flying time to seven major Asia-Pacific cities of just two hours and 55 minutes. The Taoyuan Air Cargo Park Free Trade Zone covers an area of approximately 45 hectares at the eastern edge of the airport. One of its most notable features is a dedicated linking roadway to the aircraft aprons, crossing over Nankan Stream and Provincial Highway 4 to connect to the apron control area. In the future, this road will be like an umbilical cord that makes the air cargo park a virtual extension of the airport control area and heighten its overall land-use value. Enterprises that move into the park will be able to make use of its advantageous positioning to save land shipping time and shorten processing time for import, export, and transshipped goods. It will also allow interna-

tional express parcel companies to deliver goods to other destinations quickly.

- Industrial Development and Special Features

The Taoyuan Air Cargo Park Free Trade Zone is one of the largest projects involving private investment in infrastructure that are being carried out in Taiwan today. This staged project covers a very large area of land and calls for an investment of more than NT\$20 billion. The first stage was completed at the end of 2005, with formal operation beginning on Jan. 1, 2006. The entire air cargo park is to be completed by Dec. 31, 2018. The park is divided into two parts, a general cargo park and a free trade zone, and will have a cargo terminal, warehouse and office building, value-added park, and distribution and logistics centers. Access by a dedicated linking roadway will greatly reduce the time required for goods to clear customs.

The Taoyuan Air Cargo Park FTZ is near to the Hsinchu Science Park, Linkou Industrial Zone, Jhongli Industrial Zone, Guanyin Industrial Zone, and Wugu Industrial Zone, and will offer services to handle the import and export of raw materials and finished products for the different industrial zones as well as related logistics and value-added services.

- Prospects

In the future, the Taoyuan Air Cargo Park FTZ will work with the Keelung FTZ and Taipei FTZ to make full use of its geographic advantage through the sea/air joint-shipping supply-chain operating model, and will attract high-value-added parts and IT-linked industries. It will become one of the few FTZs in the world that are able to integrate the five functions of air cargo, distribution, adding of value, logistics, and warehousing; and, in this way, it will be able to manifest the key logistical role that Taiwan plays in East Asia. When the FTZ is fully operational, it will be able to handle 1.2 million tons of cargo annually; its value-added park will provide 25,000 jobs, and will generate a production value of NT\$800 billion a year.

- Contact Information

Kevin Tung, Vice President, Far Glory Free Trade Zone Co.

Tel: +886-3-383-3456

Mobile: +886-932-244-310

Fax: +886-3-393-3456

- Taichung Free Trade Zone

Cargo Handling, Warehousing & Transshipment, Processing — “Three in One”

- Locational Advantages

Taichung Port is situated in the middle of Taiwan and is connected with Cing-yuangang International Airport by an expressway, making it highly convenient for sea/air joint shipment. It is also situated at the midway point on the Shanghai-Hong Kong shipping route, and is close to all the harbors on mainland China's southeastern coast. This puts Taichung Port in an excellent position to serve direct shipping between Taiwan and China, once such shipping is instituted. The harbor covers a total of 3,760 hectares, giving it vast sea and land areas as well as a powerful potential for development as a regional re-export processing and logistics center.

- Industrial Development and Special Features

The Taichung FTZ, which began operating on Oct. 31, 2005, is close to the Taichung Harbor Export Processing Zone, Taichung Harbor Industrial Zone, Changhua Coastal Industrial Zone, Central Taiwan Science Park, Taichung Industrial Park, Machinery Technology Industrial Park, and Tanzih Export Processing Zone, which together produce a regional cluster effect. The Taichung FTZ offers storage, reassembly, and simple processing, making it a repackaging and distribution center, regional re-export processing center, and logistics

support center that can greatly add to the value of goods.

- Prospects

The Taichung FTZ will use the advantageous industrial positioning of Taichung Harbor and the tax preferences, "within national territory, but outside the customs territory" status, free flow of capital, and business activities of the FTZ to develop in-depth value-added operations that will help enterprises within the harbor area to upgrade from domestic to international logistics with three integrated functions: cargo handling, warehousing and transshipment, and processing.

- Contact Information

Taichung Free Trade Zone:

Section Chief Lai Hui-ling:

Tel: +886-4-2664-2254;

Fax: +886-4-2658-0547

Officer Lin Jaw-chorng:

Tel: +886-4-2664-2354;

Fax: +886-4-2658-0547

Section Chief Jim Liang:

Tel: +886-4-2664-2364;

Fax: +886-4-2657-5919

Section Chief Hsyong Shyh-shin:

Tel: +886-4-2664-2378;

Fax: +886-4-2657-5919

■ Kaohsiung Free Trade Zone

Mature Industrial Clusters, Strong Supporting Industries

- Locational Advantages

Kaohsiung Port is Taiwan's biggest international harbor, with a large surface area and a vast hinterland, moderate weather, and a long, narrow sandbank just offshore to serve as a natural breakwater. This fine natural harbor enjoys a geographic position at the hub of shipping routes through the Taiwan Strait and the Bashi Channel. It is also an essential point on American, European, and Asian navigation routes—unparalleled conditions that make Kaohsiung the foremost gateway and cargo hub for Taiwan's imports and exports.

Kaohsiung Port's container terminals 1 through 5 are within the scope of the 397.69-hectare FTZ, which began operating in January 2005. On its eastern side, the Siaogang International Airport provides an international link for both passengers and air cargo. The container terminals of the FTZ are just two kilometers from the freeway and three from the airport. Convenient land transportation links are provided by Provincial Highway 17, the Sun Yat-sen Freeway, National Expressway 10, and Freeway 3.

- Industrial Development and Special Features

The Kaohsiung FTZ offers the following advantages:

1. Vast areas of adjoining land, providing opportunities for achieving a multiplier effect through cooperation.
2. Repackaging, processing, and other value-added functions can be expanded in combination with the offshore shipping center and logistics center mechanisms.
3. With privatization, dock operations offer high-efficiency, low-cost, and high-quality services.

The industrial areas of southern Taiwan that are close to Kaohsiung Port include those of Kaohsiung County, Tainan County, Tainan City, Pingtung County, and Taitung County. The area around Kaohsiung City encompass the export processing zone of the MOEA, the Southern Taiwan Science Park, Yes Logistics Corp. of the Yang Ming Group, and inland container terminals. Large areas of surrounding land are available for development, which would attract large numbers of residents and would together produce a multiplier effect.

Nearby industrial clusters include the steel industry centered around China Steel; the petrochemical industry centered around Chinese Petroleum; the shipbuilding industry centered around China Shipbuilding; seven export processing zones including

Kaohsiung, Nanzih, Chenggong, Kaohsiung Air Cargo, Linguang, Kaohsiung Software Technology, and Pingtung; and the semiconductor, opto-electronics technology, and biotechnology clusters in the Southern Taiwan Science Park.

- Prospects

Following the establishment of the Kaohsiung FTZ, the volume of cargo handled in the harbor area is steadily increasing, and eight enterprises have already moved in: Kaochun Stevedoring, Eastern Media International, Cargo Distribution International Taiwan, Lien Hai Terminal & Stevedoring, Hanjin Taiwan Logistics, Wan Hai Lines, American President Lines, and Trade-Van Information Services. Because they can carry out two-level deep processing there, linked industries are able to upgrade their industrial structure; and, by taking advantage of Kaohsiung Port's advantageous position, enterprises can also strengthen the competitiveness of their business operations.

- Contact Information

Liu Cheng-yi, Deputy Chief of the Business Development Section, Business Department, Kaohsiung Harbor Bureau

Tel: +886-7-562-2681

E-mail: pl5598@mail.khb.gov.tw

Competitive Advantages

■ To Win Markets, First Grasp Opportunities

In early October of 2005, just as northern Taiwan was entering the autumn season, an automotive logistics center established at a cost of NT\$400 million by the Tonglit Logistics Co. began operating in the Taipei FTZ—the first FTZ enterprise at the Port of Taipei. Tonglit's employees were not able to let up on the work at hand despite the blazing sun; they quickly assembled auto parts into components, and then loaded them in special metal crates for shipment abroad.

After becoming an FTZ enterprise, Tonglit Logistics operates under the “within national territory, but outside the customs territory” system and needs only to submit reports but not clear customs, allowing it to assemble auto parts and components immediately and deliver them at once. This operation is not only fast, but also reduces inventory risk. Automotive companies can contract with Tonglit to import auto parts and components and then re-export them without having to bother with customs clearance. Before the advent of FTZs, companies engaged in this type of operation had to carry out customs bonding and tariff rebate procedures; and customs would not rebate tariffs of 5% or lower, resulting in higher costs

in terms of both time and money. China Motor, for instance, recorded parts exports amounting to NT\$15.8 billion in 2004; if it had been able to contract processing out to FTZ enterprises, the company would have saved substantial amounts of time and customs bonding costs, and thus strengthened its competitiveness.

A lot of companies will benefit from the privilege of reporting without clearing customs. Because an airport is a control area, importers of perishable goods in the past had to hire trucks to transport the goods to the nearest bonded warehouse, have the necessary label attached, and then ship the goods back to clear customs. In the future, the Taoyuan Air Cargo Park FTZ's refrigerated warehouses will be able to affix the labels; besides saving transportation costs, this will also alleviate worries about the spoilage of perishable goods that reach the store shelves only 3-5 days after arrival. And it will no longer be unthinkable for yogurt that arrives from Paris today to be consumed today!

By the same token, a well-known express parcel delivery company has found favor with the centralization of administrative agencies in FTZs, which allows the on-the-spot handling of goods and the one-stop completion of all procedures, and has quietly begun operating in the Taoyuan

Air Cargo Park FTZ. What this company is after is the lifeblood of the express parcel industry-time.

Compared with mainland China and Southeast Asia, which offer the advantages of low labor and materials costs, Taiwan's FTZs offer flexibility of goods sources and the highest quota of foreign workers. The I-Mei Foods Co. has taken note of the possibility of importing materials from mainland China for processing and of having a foreign-worker quota four times that outside the FTZs (that is, up to 40% of the total workforce), and has decided, in consideration of its own market base, to move into the Taichung FTZ in the near future. Thomas M. F. Yeh, vice chairperson of the Council for Economic Planning and Development, notes that when I-Mei imports goods from mainland China in the future, "If those goods can be processed into goods that are allowed to be imported into Taiwan, they can be sold on the domestic market."

Besides I-Mei, the Great Yen Electric Food Grinder Co., which is well known for the production of "Pineapple" brand vacuum machines and juicing machines, has decided to import parts for assembly in the Taoyuan Air Cargo Park FTZ because of Taiwan's internationally acclaimed quality control and potential for multiple-double-digit value-

added profit. This not only allows the company to assure its quality, but also alleviates concerns about the outflow of technology. Furthermore, once the location of production becomes Taiwan, product prices can be increased.

Companies are moving into FTZs one after another to make use of Taiwan's uniquely favorable geographic location as well as the FTZs' convenient customs procedures and opportunities to add value through processing, and thereby to develop their global competitive advantage.

Frequently Asked Questions

Q. Is it necessary to get the approval of the Customs to transport goods between free trade zones?

- A. 1. Goods that are brought into an FTZ from overseas and are then shipped from the FTZ to an overseas destination or to another FTZ should first be reported to the Customs and shipped into or out of the FTZ after being filed in the Customs computer system. (Article 17, Act for the Establishment and Management of Free Trade Zones)
2. Containers (or goods) that are shipped between FTZs or between FTZs and the control areas of seaports or airports should have their status monitored by

technological means or other monitoring mechanisms.

3. For port areas that have not yet set up monitoring mechanisms, customs-clearance procedures must be followed. (Article 6, Act for the Establishment and Management of Free Trade Zones)

Q. Can "monthly collective reporting" be used for the flow of goods into and out of FTZs?

- A. 1. For goods shipped between FTZs and bonded areas, or from tariff-liable areas into FTZs, an FTZ enterprise may use "monthly collective reporting" after receiving permission from the Customs.
2. For goods shipped from FTZs to tariff-liable areas, "monthly collective reporting" may be used only if the goods conform to the relevant qualifications.

Q. Can FTZ enterprises contract processing work out?

- A. 1. According to Article 23 of the Act for Establishment and Management of Free Trade Zones, FTZ enterprises may, after applying to and receiving permission from the Customs, ship tax-exempt goods, machinery, or equipment to tariff-liable areas for repair, testing, or inspection without providing

a tariff guarantee for such contracted processing.

2. At the current time, manufacturers and logistics companies may apply to contract companies in tariff-liable areas to carry out simple processing. In addition, those who receive special approval from the Free Trade Zone Coordinating Committee may also contract processing out.
 3. Regulatory provisions for contracting between FTZ enterprises and for FTZ enterprises to take processing contracts from enterprises outside the zones are currently under planning.
- Q. Are goods from mainland China allowed to be brought into FTZs?
- A. With the exception of products that are prohibited or that arouse suspicion of violating safety, environmental protection, or the national image, which require prior approval from the agency in charge of the target industry, goods may be

brought into FTZs without restriction from other laws or export/import regulations. (Article 16 of the Act for Establishment and Management of Free Trade Zones). In other words, according to this regulation mainland Chinese goods may enter FTZs.

- Q. What convenience is provided for business people entering and exiting FTZs?
- A. 1. International business people (not including those from mainland China) may enter in accordance with regulations governing ordinary (visitor or resident) visas, visa-free entry, or landing visas.
2. In cases of emergency, the FTZ management agency may relay an application to the agency in charge for entry on a "selective landing visa" within seven working days.

(Refer to Article 32 of the Act for Establishment and Management of Free Trade Zones.)

Companies Operating in Taiwan's Free Trade Zones

Name of FTZ	English Name of FTZ Company	Items of Business
Keelung FTZ	Yes Logistics Corp.	Warehousing, distribution, freight forwarding, assembly, reloading, packaging, transit cargo, transshipment
	Yang Ming Corp.	Warehousing, distribution, container terminal, transit cargo, transshipment, freight forwarding
	Evermore Logistics Co.	Trade, warehousing, distribution, transit cargo, transshipment, assembly, reloading, repair, exhibition, technical services
	Wan Hai Lines	Warehousing, transit cargo, transshipment
	United Logistics International	Trade, warehousing, distribution, container terminal, transit cargo, transshipment, freight forwarding, assembly, reloading, packaging, repair, freight warehousing
Taipei FTZ	Tonglit Logistics	Trade, warehousing, distribution, transit cargo, transshipment, freight forwarding, customs brokerage, assembly, reloading, packaging, repair, manufacturing, exhibition, processing
Taoyuan Air Cargo Park/ FTZ	Taoyuan FTZ: 26 companies have signed contracts to set up FTZ operations. Taoyuan Air Cargo Park: 44 companies have moved in to set up cargo park operations.	
Taichung FTZ	Coastal Performance International	Trade, warehousing, distribution, transit cargo, manufacturing
	Elite International Management & Market	Warehousing
	China Container Terminal	Warehousing, container terminal
	Eastern Media International	Warehousing, distribution, transshipment
Kaohsiung FTZ	Eastern Media International	Trade, warehousing, distribution, transit cargo, packaging
	Kaochun Stevedoring	Trade, warehousing, distribution, container terminal, transit cargo, transshipment, freight forwarding, customs brokerage, assembly, reloading, packaging
	Cargo Distribution International Taiwan	Trade, freight forwarding, warehousing
	Lien Hai Terminal & Stevedoring	Transshipment
	Hanjin Taiwan Logistics	Transshipment
	American President Lines	Container terminal, transit cargo, transshipment, freight forwarding
	Wan Hai Lines	Container terminal, transit cargo, transshipment, freight forwarding
	Trade-Van Information Services	Technical services

Source: Compiled by Center for Economic Deregulation and Innovation, CEPD

Key Laws and Regulations

Laws and Regulations Governing Free Trade Zones

Concrete Measure	Pertinent Article	Law or Regulation	Enacting Agency	Date of Promulgation/Revision
Enabling Act		Act for the Establishment and Management of Free Trade Zones	Legislative Yuan	July 23, 2003
Establishment Regulations	9	Regulations Governing Application for the Establishment of Free Trade Zones	Executive Yuan	Sept. 19, 2003
Coordination and Review Mechanism	4	Guidelines for the Establishment of Free Trade Zone Coordinating Committee of the Executive Yuan	Executive Yuan	Feb. 14, 2005
Cargo Flow Regulations	17	Regulations Governing Customs Clearance for Goods in Free Trade Zones	Ministry of Finance	Dec. 8, 2003/ Nov. 29, 2005
Facilitation of Entry and Exit for Foreign Business People	32	Regulations Governing Permission for Invitation of PRC Personnel by Multinational FTZ Enterprises with a Certain Business Scale for Commercial Activities in Taiwan	Mainland Affairs Council/ Ministry of the Interior	Dec. 25, 2003
Operations and Management Rules	14	Regulations Governing the Operation and Management of Enterprises within Free Trade Zones Administered by the Ministry of Transportation and Communications	Ministry of Transportation and Communications	Sept. 10, 2004
Management Rules for FTZ Entry, Exit, and Residence	33	Regulations Governing Entry, Exit, and Residence in the Keelung Free Trade Zone	Keelung Harbor Bureau	Oct. 1, 2004
		Regulations Governing Entry, Exit, and Residence in the Kaohsiung Free Trade Zone	Kaohsiung Harbor Bureau	Jan. 19, 2005
		Regulations Governing Entry, Exit, and Residence in the Taipei Free Trade Zone	Port of Taipei	Sept. 26, 2005
		Regulations Governing Entry, Exit, and Residence in the Taichung Free Trade Zone	Taichung Harbor Bureau	Nov. 14, 2005

Laws and Regulations Governing Free Trade Zones (Continued)

Concrete Measure	Pertinent Article	Law or Regulation	Enacting Agency	Date of Promulgation/Revision
		Regulations Governing Entry, Exit, and Residence in the Taoyuan Air Cargo Park Free Trade Zone	Civil Aeronautics Administration	Dec. 12, 2005
Fee Standards for FTZs	42	Fee Standards for the Keelung Free Trade Zone	Keelung Harbor Bureau	Oct. 1, 2004
		Fee Standards for the Kaohsiung Free Trade Zone	Kaohsiung Harbor Bureau	Jan. 19, 2005
		Fee Standards for the Taipei Free Trade Zone	Port of Taipei	Sept. 26, 2005
		Fee Standards for the Taichung Free Trade Zone	Taichung Harbor Bureau	Nov. 14, 2005
		Fee Standards for the Taoyuan Air Cargo Park Free Trade Zone	Civil Aeronautics Administration	Dec. 12, 2005

Other revisions in line with the Act for the Establishment and Management of Free Trade Zones

Concrete Measure	Law or Regulation	Enacting Agency	Date of Revision
Facilitation of Entry and Exit for Foreign Business People	Methods for the Issuance of Selective Landing Visas for FTZs	Ministry of Foreign Affairs	May 27, 2004
Relaxation of Hiring of Foreign Nationals	Standards for Reviewing the Employment Qualifications of Foreigners Engaging in Jobs Specified in Subparagraphs 8 through 11, Paragraph 1, Article 46 of the Employment Service Act	Council of Labor Affairs	April 15, 2005
Relaxation of Entry and Exit for Mainland Chinese	Regulations Governing Permission for People from the Area of Mainland China to Travel to Taiwan for Commercial Activities	Mainland Affairs Council/Ministry of the Interior	Feb. 1, 2005

Source: Compiled by Center for Economic Deregulation and Innovation, CEPD

Note: For detailed information on the laws and regulations, please consult

http://www.cedi.cepd.gov.tw/index.php?fPath=13_107.

Key Resolutions

Key Resolutions by the Free Trade Zone Coordinating Committee, Legislative Yuan

Date	Name of Meeting	Key Resolutions
Feb. 18, 2004	First meeting of the FTZ Coordinating Committee	Passed revision of the Guidelines for the Establishment of the Free Trade Zone Coordinating Committee, Executive Yuan
March 8, 2004	Second meeting of the FTZ Coordinating Committee	Approved establishment of Kaohsiung and Keelung FTZs
Jan. 13, 2005	Third meeting of the FTZ Coordinating Committee	<ol style="list-style-type: none"> 1. Asked CEPD for following interpretations regarding the Act for the Establishment and Management of Free Trade Zones: disciplinary agency in Chapter 7 and applicability of cargo “provided for operations” in Article 21, and legal basis for documentary reporting rules for shipment overseas of goods by FTZ enterprises. 2. Approved establishment of Taichung FTZ 3. Asked Ministry of Transportation and Communications to carry out planning and establishment of common FTZ cargo tracking information platform. Prior to the establishment of the platform, the “Container Status Checking System” will be linked with the harbor information system (MTNet) that is being set up by the MOTC and the dedicated vehicle fleet system to serve as a provisional monitoring mechanism for inter-FTZ cargo/container transport.
May 5, 2005	Fourth meeting of the FTZ Coordinating Committee	<ol style="list-style-type: none"> 1. For applications by shippers to become FTZ enterprises and engage in transshipping operations, their pure transshipment business should be handled in accordance with the provisions of the Customs Act. Transshipment trade operations should be handled by FTZ enterprises in accordance with regulations governing FTZ operations. 2. According to the provisions of the Employment Service Act and the Act Governing Relations between Peoples of the Taiwan Area and the Mainland Area, foreign and mainland Chinese spouses (including those approved for long-term residence and residence with spouses) who have received approval to live and work in Taiwan are encompassed within the scope of “domestic labor” as defined in Article 11 of the Act.

Key Resolutions by the Free Trade Zone Coordinating Committee, Legislative Yuan (Continued)

Date	Name of Meeting	Key Resolutions
		3. Approved establishment of Taipei and Taoyuan FTZs.
Aug. 23, 2005	Fifth meeting of the FTZ Coordinating Committee	<ol style="list-style-type: none"> 1. Asked the Council of Indigenous People together with the Ministry of Transportation and Communications to establish a job-seekers databank for enterprises to use; also asked the Council of Indigenous People to map out a Program for the Promotion of Employment among Indigenous People. After these measures are adopted, enterprises that are unable to employ the legal quota of indigenous people may report to the Executive Yuan for approval to delay payment of the differential subsidy. 2. The Council of Labor Affairs is to set up a one-stop window for the resolving of worker-shortages in FTZs on a case-by-case basis. 3. In addition to giving permission to FTZ processing and manufacturing enterprises to subcontract processing work outside the FTZs, FTZ enterprises engaged in distribution are also allowed to subcontract simple processing and, with the approval of the FTZ Coordinating Committee, to subcontract processing as well. 4. Agreed to monthly reporting system for customs declarations by FTZs; asked the Ministry of Finance to establish the relevant reporting system, and to adopt temporary measures prior to completion of the system. 5. FTZ enterprises that import mainland Chinese goods that are banned from import but are allowed to be imported after processing may ship the goods into tariff-liable areas following the payment of customs tariffs in accordance with the Act for the Establishment and Management of Free Trade Zones and other relevant regulations.

Source: Compiled by the Center for Economic Deregulation and Innovation, CEPD

台灣自由貿易港區專刊

特別企劃

■ 打造台灣經濟新競爭力的「自由貿易港區計畫」

一個貨櫃經過台灣，經過簡單加工後轉口，價值就躍升3倍，如果經過深層加工，價值就攀升為11倍。以航程來看，飛機平均2小時55分可飛抵西太平洋7大城市，船舶53小時可航達亞太5大港岸，台灣關鍵地理位置先天上即有利發展加值轉運。

當生產與市場隨世界經濟自由化跨越出國界，對岸中國大陸憑藉廉價勞動力與龐大消費人口，發展成世界工廠與全球市場，衝擊國際間低價製造市場。我政府審慎評估後，決定推動設置自由貿易港區，以物流結合國外低階製造與台灣研發關鍵零組件，強化企業運籌帷幄實力，打造運籌全球的新競爭力。

自由貿易港區以「境內關外」的特區理念，推行「貿易行政鬆綁、物流帶動製造」，簡化關務行政流程，提供多項稅賦優惠，便利國際商務人士進出與資金流通，希望創造更優質的作業環境，為廠商爭取更多的貿易機會。

關務簡化得以通報不通關，除了增加時效與減少備料，不需保稅退稅，也讓資金運用更具彈性。例如台北港的東立物流將周邊國家較為低廉的零組件與台灣高級零組件結合進行深層加工，裝配完成的汽車可藉港區之便，立

即行銷全球，不僅維持台灣汽車零組件業的發展機會，同時也提升汽車業的全球競爭力。

除了關務便捷，貨源彈性與最高相當區外4倍的外勞聘用額度，是進駐自由貿易港區的另一項誘因。事實上，自由貿易港區除了違禁品不得輸入外，對大陸貨品進儲不限制也不課稅；貨品加工後如果成為可輸入的型態，甚至還能通關內銷。因此，過去考量成本而委由大陸工廠代工的家電業者「國源國際」，及在大陸設廠的「義美食品」都相繼回台。

自由貿易港區也是國際廠商拓展市場的利器。桃園航空貨運園區/自由貿易港區突破航空管制區，人員與資金流通便利與提供一條龍的優勢，最適合電子等高附加價值產品或快遞等講求速率的產業進駐。

未來台灣產業將朝「研發、運籌、高值化」轉型，政府希望藉自由貿易港區計畫為企業與經濟創造雙贏，期待更多企業攜手共創產業聚落，將台灣經濟推向新的高峰。

港區介紹

■ 基隆港：貨源充沛最利國際物流

● 港區優勢

基隆位於台灣最北端，是北台灣最大的天然良港，北臨太平洋，基隆嶼及和平島屏障於外，地處泛太平洋與亞洲航線交會處，為近洋航線主要靠泊港及遠洋航線轉運港，聯外有7

條道路，除東西岸各有聯內道路便利區內交通，兩岸港區聯外道路與北部第二高速公路相接，並與中山高速公路相接，往南通往台北與中南部。距中正國際機場約60公里，行車約1個小時內可達。

●產業發展與特性

基隆港鄰近全台半數以上貨源集中之北部政經與消費中心、貨櫃集散站與大武崙、瑞芳及六堵三大工業區，有利發展國際物流。

●發展願景

基隆港西2至4號碼頭，遠程將配合兩岸直航及基隆市環港商圈計畫開發，規劃為直航專區。西27至33號碼頭，前線碼頭維持現行雜貨及卸油功能，後線部分則配合發展為國際物流與貨櫃集散功能。目前自由貿易港區廠商以船商、貨主、物流業者居多，其中陽明海運、好好物流、永塑國際物流、聯興、萬海航運已申設成為港區事業。未來將積極推動承租業者引進其策略廠商，建立群聚效果。

●聯絡窗口：

基隆港自由貿易港區服務中心
電話：02-24206284，02-24206285
傳真：02-24295826
E-mail：kel_ftz@klhb.gov.tw

■台北港：構築汽車產業物流中心

●港區優勢

台北港自由貿易港區位於台灣北端淡水河口南岸，濱臨台灣海峽，東距基隆港34哩，

南距台中港87哩，西距大陸福州港134哩，海運航線便捷，範圍涵蓋之總面積為3,102公頃，港區範圍約為基隆港5倍。腹地廣大、港池水深足夠，接近大台北都會區，貨源充沛，距中正國際機場僅20公里，海空聯運便捷。目前尚可租用之土地有第一、第二及第三散雜貨中心，均陸續公告招標中。

●產業發展與特性

台北自由貿易港區鄰近土城、五股、林口及樹林四大產業工業園區，產業發展以機械、金屬製造、塑膠製品製造、電力及電子業為主。

●發展願景

台北港目前已有東立物流申設成為港區事業，主要提供進口車倉儲、新車整備與中轉等業務。東立物流可望吸引相關產業進駐，使台北港成為國內最大汽車產業進出口岸。

●聯絡窗口：

台北港自由貿易港區服務中心
電話：02-24206284，02-24206285
傳真：02-24295826
E-mail：kel_ftz@klhb.gov.tw

■桃園港：為高附加價值產業加值

●港區優勢

桃園中正國際機場為台灣的門戶，位於東北亞、東南亞航線必經之路，且至西太平洋7大城市的空運平均飛行時間最短，只要2小時55分。桃園航空自由貿易港區/貨運園區佔地約45公頃，位於中正國際機場東側，其中最具規

劃特色的是北端設有一座機坪連絡道，跨越南崁溪及台四線後可與中正國際機場機坪管制區銜接，這條類似臍帶性功能的連絡道，將使貨運園區如同機場管制區的延伸，並使貨運園區整體土地利用價值提高，有別於鄰近地區其他類似功能的區域。而未來進駐園區的企業可利用其優勢區位，節省陸路運輸時間，縮短貨物進、出口及轉運處理的作業時間，並透過國際性之快遞物流公司將貨品快速流通至其他國際都市。

●產業發展與特性

桃園自由貿易港區/航空貨運園區是國內目前最大規模採民間投資參與興建公共工程之一，不僅佔地幅員廣大，且挹注200億以上資金採分期興建方式完成建設，第一期興建營運計畫於民國94年底完成建設，並於95年1月1日正式營運，整座貨運園區預計將於民國107年12月31日前興建完成並營運。園區共分為一般貨運園區及自由貿易港區兩部分，規劃設有貨運站、倉辦大樓、增值園區、物流中心與運籌中心，出入動線由專橋銜接，大幅簡化貨物通關時間。

本園區鄰近新竹科學園區、林口工業區、中壢工業區、觀音工業區、五股工業區等。各園區生產所需原料、成品進出口服務，或相關物流增值服務皆可藉由桃園航空自由貿易港區/貨運園區所提供之各項服務發揮乘數效應。

●發展願景

未來該園區將結合基隆港、台北港自由貿易港區，充分運用地理優勢達成海空聯運的供

應鏈營運模式，並吸引高附加價值零組件及IT關聯產業進駐，成為全球少數能夠整合航空貨運、物流、增值、運籌、倉辦5大功能的自由貿易港區，發揮台灣在東亞地理位置的關鍵運籌角色。預計本園區全面營運後，將可處理120萬噸貨運量，其中增值園區可提供2.5萬人就業機會，每年創造8,000億元以上產值。

●聯絡窗口：

遠翔航空貨運園區股份有限公司董啟文副總經理，電話：03-3833456、行動電話：0932244310、傳真：03-3933456。

■ 台中港：裝卸儲轉加工「三合一」

●優勢條件

台中港地處台灣南北交通的中心，有快速道路聯接清泉崗國際機場，有利海空聯運；更位於上海到香港航線的中點，與大陸東南沿海各港成輻射狀等距展開，距離最近，在未來兩岸直航具有最佳的優勢。港區總面積達3,760公頃，港區水域及陸地範圍遼闊，具發展區域性加工再出口及物流中心之潛力。

●產業發展與特性

台中港自由貿易港區已於94年10月31日正式營運，鄰近加工出口區中港園區、台中港關連工業區、彰濱工業區、中科園區、台中工業區、機械科技工業園區、潭子加工出口區等，可產生區位群聚效應，提供貨主儲存貨物、重新組裝、簡易加工，作為分裝配送中心、區域性加工再出口及物流之後勤網路中心，以提高貨物附加價值。

●發展願景

台中港未來可利用產業區位特性，與自由貿易港區賦稅優惠、境內關外、資金流通、商務活動等等優勢，發展深層加值作業，將有助台中港區內業者從「國內物流」升級為「國際物流」，使港口「碼頭裝卸」、「貨物儲轉」、「生產加工」三大機能結合成為一體。

●聯絡窗口：

台中港自由貿易港區

賴慧玲科長(電話：04-26642254，傳真：04-26580547)

林肇崇科員(電話：04-26642354，傳真：04-26580547)

梁金樑課長(電話：04-26642364，傳真：04-26575919)

熊士新課長(電話：04-26642378，傳真：04-26575919)

■ 高雄港：產業群聚成熟後援厚實

●優勢條件

高雄港是我國最大的國際港埠，且港域遼闊，腹地廣大，氣候溫和，臨海有狹長沙洲，為港灣的天然防波堤，地理條件優良，港灣形勢天成，為一天然深水良港，扼台灣海峽與巴士海峽航道交匯之要衝，亦是歐、美、亞等區

航海必經之道，挾此優勢條件，使其成為台灣進出口貨物之首要門戶與集散中心。

目前高雄港第一至第五貨櫃儲運中心均已劃設成為自由貿易港區範圍，並自94年1月開始營運，總面積為397.69公頃，其東側有小港國際機場，提供旅客及貨物與國外接軌。各貨櫃中心距高速公路2公里，距小港國際機場3公里，陸上鄰接台17、中山高、國道10號、國道3號等，串成便捷之交通網。

●產業發展與特性

高雄港自由貿易港區具有下列特色：

1. 毗鄰土地遼闊，可相互合作、可發揮乘數效應。
2. 可結合境外航運中心與物流中心機制，擴大重整、加工等附加價值作業功能。
3. 棧埠作業民營化、作業效率高、成本低、服務品質佳。

高雄港鄰近之南部區域包括高雄縣、台南縣、台南市、台東縣、屏東縣等產業園區。在毗鄰高雄市部分，包括經濟部加工出口區、南部科學工業園區、陽明好好物流中心、內陸貨櫃集散站等，由於毗鄰地區可供開發之土地廣闊，吸引大量勞動人口聚居，相互結合可發揮乘數效應。

其鄰近之產業聚落包括：以中國鋼鐵公司為主的鋼鐵業、以中油公司為中心的石化業、中國造船公司的造船業、加工出口區之高雄、楠梓、成功、高雄航空貨運、臨廣、高雄軟體

科技及屏東等7個園區、以及南部科學工業園區之半導體、光電及生物科技等產業群聚。

●發展願景

高雄港自由貿易港區設立後，港區貨運量將逐步增加，目前已經有高群裝卸、東森國際、匯展國際物流、連海船舶裝卸、韓進運通、萬海航運、美國總統輪船及關貿網路8家廠商進駐。因為可以進行二次深層加工，關聯產業得以提升產業體質，此外，利用高雄港既有的國際優勢地位，企業亦可提升營運競爭能力。

●聯絡窗口：

高雄港自由貿易港區劉正怡副主任

電話：07-5622681

e-mail：p15598@mail.khb.gov.tw

競爭優勢

■ 要贏得市場，就要贏得先機

94年10月初，北台灣剛進入秋季，投資了4億元東立物流汽車物流中心在台北港自由貿易港區正式揭幕，這是台北港第一家自由貿易港區事業。燠熱的太陽並未讓台北港東立物流的工作人員停歇手邊的工作，只見一邊汽車零組件快速的組裝後裝入特製的鐵箱，接著這批貨就要運往國外。

東立物流成為自由貿易港區事業後，「境內關外」制度運作下，只通報不通關，汽車零組件首先就做到立即組裝立即出貨，除了快速，備料的風險也降低了。汽車業者委託東立

進口汽車零組件加工再出口，貨物連帶也同時享有免通關優惠。沒有自由貿易港區之前，企業通關有保稅退稅的手續，而保稅5%以下稅金海關不會退還給廠商，時間與金錢的成本不低。例如，中華汽車93年的汽車零組件出口額高達158億，如利用自由貿易港區事業加工後，中華汽車節省的通關時間成本與保稅資金，相當可觀，競爭力也隨著提升。

事實上，通報不通關，不少業者都受惠。進口生鮮業者因為機場屬航空管制區，過去只能僱車將貨品運往最近的保稅倉庫貼標示後再運回通關，未來在桃園自由貿易港區的冷藏倉儲就可以貼標，省了運費，也不用擔心3-5天後才上架的食品出問題，甚至巴黎奶酪今天到貨今天吃，再也不是神話！

同樣的，一家知名的國際快遞業者看上自由貿易港區的行政機關集中，就地打盤處理貨物，一站就能完成所有服務的效益，最近悄悄地在桃園自由貿易港區動起來，這家業者搶的就是快遞業的命脈一時間。

相較大陸或東南亞國家原物料及勞工成本低廉，台灣自由貿易港區也有「貨源彈性」與「最高外勞僱用比例」利基。義美食品就看上可進口大陸原料加工以及最高可達區外4倍（40%）的外勞進用額度，根據本身市場據點，預定近期進駐台中港自由貿易港區。未來義美從大陸進口的貨品，「只要是加工成可輸入台的貨品形式，內銷也可以做。」經建會副主委葉明峰指出。

除了義美,以產製鳳梨牌吸塵器及果菜榨汁機聞名的國源國際也因為台灣國際評價較高的品管,與多倍數的潛在加值利潤,在桃園港自由貿易港區內設廠進口零組件組裝。如此不僅確保品質,也不需擔心技術會外流。而當產地轉成「台灣製造」,貨品報價也跟著攀升。

業者運籌帷幄,相繼進駐自由貿易港區,掌握了台灣獨特的地理優勢與關務便捷、加工加值相乘的先機,也為企業開展了全球的競爭優勢。

■ 廠商交流道

問：自由貿易港區間的貨物移動是否須經海關核准？

答：1.貨物由國外進儲自由貿易港區、由自由貿易港區輸往國外或轉運至其他自由貿易港區,應先向海關通報,並於海關電腦回應紀錄有案後,進出自由貿易港區(自由貿易港區設置管理條例第17條)。

2.貨櫃(物)於不同自由貿易港區間或與海空港管制區間運送,應採用科技設施或其他控管機制監督動態。

3.尚未建立運送控管機制港區,仍須辦理通關(自由貿易港區申請設置辦法第6條)。

問：自由貿易港區貨物流動是否可採「按月彙報」？

答：1.自由貿易港區與保稅區間及課稅區輸往自由貿易港區之貨物：自由貿易港區事業得事先申請並經海關核准,得採行「按月彙報」。

2.自由貿易港區輸往課稅區之貨物:需符合相

關資格條件後,方得申請採行。

問：自由貿易港區事業可否委託加工？

答：1.依據「自由貿易港區設置管理條例」第23條規定,自由貿易港區事業,經向海關申請核准,可將免稅之貨物、機器、設備,輸往課稅區進行修理、測試、檢驗者,該委託加工不需提供稅款擔保。

2.目前加工製造業及物流業均可申請委託課稅區廠商從事簡易加工。此外,經自由貿易港區協調委員會專案核准者,亦得辦理委託加工。

3.自由貿易港區事業間互託及接受區外委託加工之法制作業正積極規劃中。

問：大陸貨品可否進入自由貿易港區？

答：進儲自由貿易港區事業之貨品,除違禁品或有違反安全、環保、國際形象疑慮產品,須先經目的事業主管機關核准外,不受其他法律或輸出入規定限制(「自由貿易港區設置管理條例」第16條)。換言之,大陸地區貨品依其規定,亦得進儲自由貿易港區。

問：商務人士進出自由貿易港區有何便利？

答：1.國際(不含大陸)商務人士入境,得依一般(停留或居留)簽證、免簽證或落地簽證規定辦理。

2.緊急案件得由港區管理機構核轉主管機關,於7個工作天內辦理「選擇性落地簽證」入境。

(請參考「自由貿易港區設置管理條例」第32條。)

進駐自由貿易港區業者一覽表

自由貿易港區	進駐業者公司名稱	申請從事自由貿易港區事業營業項目
基隆港自由貿易港區	1.好好國際物流股份有限公司	倉儲、物流、承攬運送、組裝、重整、包裝、轉口、轉運
	2.陽明海運股份有限公司	倉儲、物流、貨櫃(物)集散、轉口、轉運、承攬運送
	3.永塑國際物流股份有限公司	貿易、倉儲、物流、轉口、轉運、組裝、重整、修配、展覽、技術服務
	4.萬海航運股份有限公司	倉儲、轉口、轉運
	5.聯興國際通運股份有限公司	貿易、倉儲、物流、貨櫃集散、轉口、轉運、承攬運送、組裝、重整、包裝、修配、港區貨棧
台北港自由貿易港區	1.東立物流股份有限公司	貿易、倉儲、物流、轉口、轉運、承攬運送、報關服務、組裝、重整、包裝、修配、製造、展覽、加工
桃園航空自由貿易港區/貨運園區	桃園航空自由貿易港區：26家已簽約並擬籌設為自由港區事業。 桃園航空貨運園區：44家廠商進駐貨運園區。	
台中港自由貿易港區	1.益州海岸股份有限公司	貿易、倉儲、物流、運轉、製造
	2.京揚國際股份有限公司	倉儲
	3.中國貨櫃運輸股份有限公司	倉儲、貨櫃(物)集散
	4.東森國際股份有限公司	倉儲、物流、轉口
高雄港自由貿易港區	1.東森國際股份有限公司	貿易、倉儲、物流、轉運、包裝
	2.高群裝卸股份有限公司	貿易、倉儲、物流、貨櫃(物)集散、轉口、轉運、承攬運送、報關服務、組裝、重整、包裝
	3.匯展國際物流公司	貿易、承攬運送、港區貨棧
	4.連海船舶裝卸承攬股份有限公司	轉口
	5.台灣韓進通運股份有限公司	轉口
	6.美商美國總統輪船公司台灣分公司	貨櫃(物)集散、轉口、轉運及承攬運送
	7.萬海航運股份有限公司	貨櫃(物)集散、轉口、轉運及承攬運送
	8.關貿網路股份有限公司	技術服務

資料來源：經建會法協中心彙整

關鍵法規

■ 自由貿易港區設置管理條例暨相關法制

具體措施	條例授權 條次	法規名稱	制(訂) 定機關	公(發)布/最新 修正日期
制訂法律		自由貿易港區設置管理條例	立法院	92.07.23
申設規範	§9	自由貿易港區申請設置辦法	行政院	92.09.19
協調審議機制	§4	行政院自由貿易港區協調委員會設置作業要點	行政院	94.02.14
貨物流通規範	§17	自由貿易港區貨物通關管理辦法	財政部	92.12.08/ 94.11.29
便利外籍商務 人士進出	§32	跨國企業自由貿易港區事業臺灣地區營業達一定規模之企業邀請大陸地區人民來臺從事商務相關活動許可辦法	陸委會/ 內政部	92.12.25
營運管理規範	§14	交通部自由貿易港區事業營運管理辦法	交通部	93.09.10
自由貿易港區 入出及居住管 理規範	§33	基隆港自由貿易港區入出及居住管理辦法	基隆港	93.10.01
		高雄港自由貿易港區入出及居住管理辦法	高雄港	94.01.19
		臺北港自由貿易港區入出及居住管理辦法	台北港	94.09.26
		臺中港自由貿易港區入出及居住管理辦法	台中港	94.11.14
		桃園航空自由貿易港區入出及居住管理辦法	民航局	94.12.12
自由貿易港區 收費標準	§42	基隆港自由貿易港區收費標準	基隆港	93.10.01
		高雄港自由貿易港區收費標準	高雄港	94.01.19
		臺北港自由貿易港區收費標準	台北港	94.09.26
		臺中港自由貿易港區收費標準	台中港	94.11.14
		桃園航空自由貿易港區收費標準	民航局	94.12.12

■ 其他配合自由貿易港區設置管理條例修正之法規

具體措施	法規名稱	制(訂)定機關	修正日期
便利外籍商務人士進出	自由港區管理機關核轉選擇性落地簽證作業方式	外交部	93.05.27
放寬外籍人士聘僱	外國人從事就業服務法第46條第1項第8款至第11款工作資格及審查標準	勞委會	94.04.15
放寬大陸商務人士進出	大陸地區人民來臺從事商務活動許可辦法	陸委會/ 內政部	94.02.01

資料來源：經建會法協中心彙整

查詢相關條文請至：http://www.cedi.cepd.gov.tw/index.php?fPath=13_107

重大決議

■ 行政院自由貿易港區協調委員會重要決議摘要

日期	會議名稱	重要決議摘要
930218	行政院自由貿易港區協調委員會第一次委員會議	修正通過「行政院自由貿易港區協調委員會設置作業要點」。
930308	行政院自由貿易港區協調委員會第二次委員會議	同意高雄港、基隆港自由貿易港區申設案。
940113	行政院自由貿易港區協調委員會第三次委員會議	<ol style="list-style-type: none"> 1. 「自由貿易港區設置管理條例」第7章罰則處分機關、第21條「供營運」貨物之適用性、自由貿易港區事業輸往國外貨物輸出文件通報作業規定之法源依據，請幕僚單位（經建會）進行函釋作業。 2. 同意台中港自由貿易港區申設案。 3. 請交通部辦理自由貿易港區貨況追蹤共通資訊平台規劃建置事宜。在未建置前，暫以海關現行「貨櫃動態查核系統」介接交通部正建置之「航港資訊系統(MTNet)」及配套之專用車隊制度作為自由貿易港區間之貨櫃（物）運送之控管機制。
940505	行政院自由貿易港區協調委員會第四次委員會議	<ol style="list-style-type: none"> 1. 航商申請成為自由貿易港區事業從事轉口業務，其單純轉口運送業務應依「關稅法」相關規定辦理；而從事轉口貿易業務部分，則以自由貿易港區事業身分依自由貿易港區作業規定辦理。

日期	會議名稱	重要決議摘要
		<p>2.依「就業服務法」、「臺灣地區與大陸地區人民關係條例」相關規定，經獲准在臺居留且具工作資格之外籍配偶及大陸地區配偶（包括長期居留及依親居留且申請獲准者），納入本條例第11條中所指「本國勞工」之範疇。</p> <p>3.同意台北港及桃園航空自由貿易港區兩申設案。</p>
940823	行政院自由貿易港區協調委員會第五次委員會議	<p>1.請原民會會同交通部建立就業人口登記資料庫，供廠商選用，並請經建會會同原民會研訂「促進原住民就業方案」。經採行以上措施，如事實上不能僱足法定比例之人數，再行報行政院核定暫緩繳納差額補助費。</p> <p>2.勞委會設立「單一窗口」，以「專案解決」自由貿易港區產業缺工問題。</p> <p>3.自由貿易港區事業除加工製造業可申請從事區外委託加工外，從事物流之港區事業亦得申請委託簡易加工，另增列經行政院自由貿易港區協調委員會專案核准者亦得委託加工。</p> <p>4.同意自由貿易港區採行「按月彙報」之通關制度，請財政部進行本案「彙報系統」之建置工作，在系統完成前，請採行暫行措施。</p> <p>5.自由港區事業進儲未開放中國大陸物品，經加工製造為可輸入物品，得依據「自由貿易港區設置管理條例」及相關法制繳交相關稅費後，輸往課稅區。</p>

資料來源：經建會法協中心彙整

當前經濟情勢簡報

CURRENT ECONOMIC SITUATION: BRIEFING

1. 2006年世界經濟展望
World Economic Outlook for 2006

Unit : %

單位 : %

Item	94年2005 IMF	95年 2006			項 目
		預測機構 Forecast Organization			
		IMF	Global Insight	OECD	
World Economic Growth Rate	4.3	4.3	3.7	—	世界經濟成長率
Industrial Countries	2.5	2.7	—	2.9	工業國家
United States	3.5	3.3	3.3	3.5	美國
Japan	2.0	2.0	3.0	2.0	日本
European Union	1.6	2.1	2.2	2.1	歐盟
Other Emerging Market and Developing Countries	6.4	6.1	—	—	其他新興市場 與開發中國家
Central and Eastern Europe	4.3	4.6	5.0*	—	中東歐
Asia	7.8	7.2	6.7	—	亞洲
Mainland China	9.0	8.2	9.4	9.0	中國大陸
India	7.1	6.3	6.8	6.5	印度
ASEAN-4**	4.9	5.4	4.9	—	東協四國
Latin America	4.1	3.8	4.2	—	拉丁美洲
Brazil	3.3	3.5	3.6	2.9	巴西
Commonwealth of Independent States	6.0	5.7	6.5	—	獨立國協
Russia	5.5	5.3	5.8	9.4	俄羅斯
Excluding Russia	7.1	6.8	8.2	—	不含俄羅斯
Expansion Rate of World Trade Volume (Goods and Services)	7.0	7.4	9.9	9.1	世界貿易量擴張率
International Price Change of Primary Commodities					國際初級商品價格 變動率
Crude Oil	43.6	13.9	8.9	2.8	原油
Nonfuel	8.6	-2.1	—	8.5	非油初級商品
Changes in Consumer Prices					消費者物價上漲率
Industrial Countries	2.2	2.0	—	1.9	工業國家
Other Emerging Market and Developing Countries	5.9	5.7	—	—	其他新興經濟體 與開發中國家

* refers to Central Europe and the Balkans.

** includes Indonesia, Malaysia, the Philippines, and Thailand.

Sources : 1. IMF, *World Economic Outlook*, September 2005.

2. Global Insight, *International / World*, March 14, 2006.

3. OECD, *OECD Economic Outlook*, No. 78, November 2006.

2. 東亞經濟成長展望(經濟成長率)

East Asia Economic Outlook (Economic Growth Rate)

Unit : %						單位 : %
Item	2006	2007	2008	2009	2010	項 目
Forecast of March 14, 2006 [1]						2006年3月14日的預測
Hong Kong	5.5	4.8	5.6	6.0	5.3	香港
Singapore	5.3	4.9	4.5	4.3	4.0	新加坡
South Korea	6.0	5.1	4.9	5.5	5.2	南韓
Republic of China *	3.7	3.9	4.3	4.7	4.9	中華民國 *
Thailand	4.9	5.3	5.4	5.8	5.3	泰國
Indonesia	4.9	5.0	5.1	5.3	4.8	印尼
India	6.8	6.6	6.4	6.1	5.8	印度
Malaysia	5.5	5.3	5.1	4.9	4.8	馬來西亞
The Philippines	4.5	4.4	4.4	4.3	4.2	菲律賓
Vietnam	8.0	7.2	7.2	7.0	7.0	越南
Mainland China	9.4	8.8	8.5	8.1	7.9	中國大陸
Forecast of August. 15, 2005 [2]						2005年8月15日的預測
Hong Kong	4.4	4.6	4.9	5.0	4.9	香港
Singapore	4.5	4.5	4.5	4.3	4.0	新加坡
South Korea	6.2	5.5	5.2	5.8	5.3	南韓
Republic of China	3.6	4.0	4.3	4.7	4.9	中華民國
Thailand	4.9	5.2	5.4	5.2	5.3	泰國
Indonesia	5.1	4.9	4.6	4.7	4.7	印尼
India	6.4	6.2	6.1	5.7	5.7	印度
Malaysia	5.4	5.5	5.0	5.0	5.0	馬來西亞
The Philippines	4.6	4.6	4.4	4.4	4.3	菲律賓
Vietnam	7.7	6.5	6.8	6.3	6.2	越南
Mainland China	8.7	8.5	8.1	7.0	6.8	中國大陸
Difference ([1] - [2])						兩次預測之差距
Hong Kong	1.1	0.2	0.8	1.0	0.4	香港
Singapore	0.8	0.4	0.0	0.0	0.0	新加坡
South Korea	-0.1	-0.4	-0.3	-0.2	-0.2	南韓
Republic of China	0.1	0.0	0.0	0.0	0.0	中華民國
Thailand	0.0	0.1	-0.1	0.6	-0.1	泰國
Indonesia	-0.2	0.1	0.4	0.6	0.1	印尼
India	0.4	0.4	0.3	0.4	0.1	印度
Malaysia	0.0	-0.2	0.1	-0.1	-0.2	馬來西亞
The Philippines	-0.1	-0.2	0.0	-0.1	-0.1	菲律賓
Vietnam	0.2	0.7	0.4	0.6	0.7	越南
Mainland China	0.8	0.3	0.4	1.1	1.2	中國大陸

* 2006年目標設定為4.5%。

* The target for 2006 set at 4.5%.

Source: Global Insight, *World Overview*, August 15, 2005 and March 14, 2006.

3. 亞洲主要國家經常帳收支、外債及外匯存底
Current Account Balance, External Debt and Foreign
Exchange Reserves in Major Asian Countries

Unit : US\$ billion

單位：10億美元

Item	2001	2002	2003	2004	2005	項 目
EXTERNAL CURRENT ACCOUNT BALANCE						經常帳收支餘額
Republic of China	18.1	25.6	29.3	18.5	16.4	中華民國
Hong Kong	9.9	12.6	16.2	16.1	17.8	香港
Singapore	14.4	15.7	27.0	27.9	29.6	新加坡
South Korea	8.0	5.4	12.0	27.6	16.2	南韓
Thailand	6.2	7.0	8.0	7.3	-4.1	泰國
Indonesia	6.9	7.8	8.1	3.1	-1.1	印尼
Malaysia	7.3	8.0	13.4	14.9	17.9	馬來西亞
The Philippines	1.3	4.4	1.4	2.3	2.0	菲律賓
Mainland China	17.4	35.4	45.9	68.7	115.6	中國大陸
EXTERNAL DEBT(end of period)						外債(期末)
Republic of China	34.3	45.0	63.1	80.9	87.7 *	中華民國
Hong Kong	...	350.6	372.9	430.3	421.9 *	香港
Singapore	0.0	0.0	0.0	0.0	0.0	新加坡
South Korea	130.4	143.0	161.6	178.0	195.5	南韓
Thailand	67.5	59.5	51.8	51.3	51.0	泰國
Indonesia	134.0	132.2	135.4	136.1	129.7	印尼
Malaysia	44.6	48.8	49.1	48.2	46.1	馬來西亞
The Philippines	58.5	60.1	62.7	63.4	67.1	菲律賓
Mainland China	170.1	168.5	193.6	228.6	280.9	中國大陸
FOREIGN EXCHANGE RESERVES(end of period)						外匯存底(期末)
Republic of China	122.2	161.7	206.6	241.7	235.3	中華民國
Hong Kong	111.2	111.9	118.4	123.5	122.4	香港
Singapore	75.8	82.3	96.3	112.8	116.6	新加坡
South Korea	102.8	121.4	155.4	199.0	210.3	南韓
Thailand	32.4	38.0	41.1	48.7	50.7	泰國
Indonesia	27.2	31.0	35.0	35.0	33.0	印尼
Malaysia	30.5	34.2	44.5	66.4	72.7 **	馬來西亞
The Philippines	13.5	13.3	13.7	13.1	15.5 **	菲律賓
Mainland China	215.6	291.1	408.2	614.5	797.5 **	中國大陸

* Refer to end of September; ** refer to end of November.

Sources: 1. IMF, *International Financial Statistics*, February 2006.

2. Global Insight, *Quarterly Review and Outlook*, December 2005 and March 2006.

3. Central Bank of China, Republic of China.

4. Monetary Authority of Singapore, Singapore.

5. Census & Statistics Department, Hong Kong.

6. Bank of Korea.

4. 經濟成長來源(支出面)
Sources of Taiwan's Economic Growth by Expenditure

Item	92年 2003	93年 2004	94年(初步統計) 2005 (Provisional Estimate)					項 目
			全年 2005	第1季 I	第2季 II	第3季 III	第4季 IV	
			Real growth rate (%)					
Gross Domestic Product	3.4	6.1	4.1	2.5	3.0	4.4	6.4	國內生產毛額
Domestic Demand	0.8	7.0	1.7	3.0	3.6	3.2	-2.6	國內需求
Private Consumption	0.9	3.9	3.0	2.6	3.0	3.7	2.8	民間消費
Government Consumption	0.6	-0.5	0.7	-0.6	0.8	1.0	1.5	政府消費
Fixed Capital Formation	-0.9	17.5	0.5	10.8	7.4	0.3	-11.8	固定投資毛額
Private	-0.3	31.0	-1.3	10.5	9.0	-2.0	-18.0	民間
Government	-1.1	-5.7	0.3	-0.1	-3.2	3.7	0.6	政府
Public Enterprises	-4.1	-18.2	17.2	48.8	14.8	14.3	10.0	公營事業
Increase in Inventory	存貨投資
Net Exports of Goods & Services	35.6	-2.3	27.6	-2.0	-2.3	16.0	122.0	商品與勞務貿易順差
Exports	10.9	14.8	6.9	2.0	3.0	7.0	15.2	輸出
(Less):Imports	6.7	18.6	3.2	2.8	4.1	5.3	0.8	(減):輸入
Contribution (percentage point)							對經濟成長率之貢獻(百分點)	
Gross Domestic Product	3.4	6.1	4.1	2.5	3.0	4.4	6.4	國內生產毛額
Domestic Demand	0.7	6.3	1.6	2.7	3.2	2.9	-2.4	國內需求
Private Consumption	0.6	2.3	1.7	1.6	1.7	2.2	1.5	民間消費
Government Consumption	0.1	-0.1	0.1	-0.1	0.1	0.1	0.2	政府消費
Fixed Capital Formation	-0.2	3.1	0.1	1.7	1.5	0.1	-2.8	固定投資毛額
Private	0.0	3.7	-0.2	1.3	1.3	-0.3	-3.0	民間
Government	0.0	-0.2	0.0	0.0	-0.1	0.1	0.02	政府
Public Enterprises	-0.1	-0.4	0.3	0.4	0.2	0.2	0.2	公營事業
Increase in Inventory	0.2	1.0	-0.4	-0.6	-0.01	0.6	-1.4	存貨投資
Net Exports of Goods & Services	2.7	-0.2	2.5	-0.2	-0.3	1.5	8.8	商品與勞務貿易順差
Exports	5.7	8.2	4.2	1.2	1.9	4.1	9.3	輸出
(Less):Imports	3.0	8.5	1.6	1.4	2.2	2.6	0.5	(減):輸入

資料來源：行政院主計處。

Source: Directorate-General of Budget, Accounting and Statistics, Executive Yuan, Republic of China.

5. 總固定資本形成(依型態別)
Taiwan's Gross Fixed Capital Formation by Type

Amount unit : NT\$ million

金額單位：新台幣百萬元

Period	合計 Total	營建工程 Construction	運輸工具 Transport Equipment	機器及其他設備 Machinery and Other Equipment	時期
Amount (at current prices)					當年幣值
1997	1,955,615	917,966	140,043	897,606	86年
1998	2,185,505	968,201	168,906	1,048,398	87
1999	2,229,266	929,745	119,453	1,180,068	88
2000	2,394,001	891,080	131,023	1,371,898	89
2001	1,910,022	783,128	132,424	994,470	90
2002	1,878,683	789,134	112,863	976,686	91
2003	1,874,885	784,454	116,062	974,369	92
2004	2,279,551	916,912	144,785	1,217,854	93
2005	2,269,727	932,637	189,747	1,147,343	94
Amount (at 2001 constant prices)					90年固定幣值
1997	1,950,802	916,227	156,856	877,719	86年
1998	2,125,181	953,105	179,803	992,273	87
1999	2,187,673	922,216	129,198	1,136,259	88
2000	2,384,927	891,004	138,937	1,354,986	89
2001	1,910,022	783,128	132,424	994,470	90
2002	1,898,046	782,199	115,906	999,941	91
2003	1,880,911	759,910	118,480	1,002,521	92
2004	2,209,612	807,258	145,114	1,257,240	93
2005	2,219,833	806,691	190,310	1,222,832	94
Real growth rate (%)					實質增加率 (%)
1998	8.9	4.0	14.6	13.1	87
1999	2.9	-3.2	-28.1	14.5	88
2000	9.0	-3.4	7.5	19.2	89
2001	-19.9	-12.1	-4.7	-26.6	90
2002	-0.6	-0.1	-12.5	0.6	91
2003	-0.9	-2.8	2.2	0.3	92
2004	17.5	6.2	22.5	25.4	93
2005	0.5	-0.1	31.1	-2.7	94

資料來源：行政院主計處。

Source: Directorate-General of Budget, Accounting and Statistics, Executive Yuan, Republic of China.

6. 民營企業固定資本形成(依型態別)
Taiwan's Gross Fixed Capital Formation in Private Sector by Type

Amount unit : NT\$ million

金額單位：新台幣百萬元

Period	合計 Total	營建工程 Construction	運輸工具 Transport Equipment	機器及其他設備 Machinery and Other Equipment	時期
Amount (at current prices)					當年幣值
1997	1,258,089	457,583	116,615	683,891	86年
1998	1,463,525	504,951	150,808	807,766	87
1999	1,465,365	446,446	102,272	916,647	88
2000	1,670,365	426,360	116,847	1,127,158	89
2001	1,218,604	356,001	118,688	743,915	90
2002	1,252,176	413,850	100,006	738,320	91
2003	1,253,098	407,376	105,023	740,699	92
2004	1,686,156	537,050	140,223	1,008,883	93
2005	1,645,063	539,709	179,779	925,575	94
Amount (at 2001 constant prices)					90年固定幣值
1997	1,259,415	457,977	132,550	668,888	86
1998	1,426,156	498,573	161,443	766,140	87
1999	1,440,561	443,993	111,910	884,658	88
2000	1,665,461	426,807	124,890	1,113,764	89
2001	1,218,604	356,001	118,688	743,915	90
2002	1,268,217	410,042	102,921	755,254	91
2003	1,264,863	394,082	107,480	763,301	92
2004	1,656,406	472,972	140,410	1,043,024	93
2005	1,634,131	466,292	180,423	987,416	94
Real growth rate (%)					實質增加率 (%)
1998	13.2	8.9	21.8	14.5	87
1999	1.0	-10.9	-30.7	15.5	88
2000	15.6	-3.9	11.6	25.9	89
2001	-26.8	-16.6	-5.0	-33.2	90
2002	4.1	15.2	-13.3	1.5	91
2003	-0.3	-3.9	4.4	1.1	92
2004	31.0	20.0	30.6	36.6	93
2005	-1.3	-1.4	28.5	-5.3	94

資料來源：行政院主計處。

Source: Directorate-General of Budget, Accounting and Statistics, Executive Yuan, Republic of China.

7. 公共部門固定資本形成(依型態別)
Taiwan's Gross Fixed Capital Formation in Public Sector by Type

Amount unit : NT\$ million

金額單位：新台幣百萬元

Period	合計 Total	營建工程 Construction	運輸工具 Transport Equipment	機器及其他設備 Machinery and Other Equipment	時期
Amount (at current prices)					當年幣值
1997	697,526	460,383	23,428	213,715	86年
1998	721,980	463,250	18,098	240,632	87
1999	763,901	483,299	17,181	263,421	88
2000	723,636	464,720	14,176	244,740	89
2001	691,418	427,127	13,736	250,555	90
2002	626,507	375,284	12,857	238,366	91
2003	621,787	377,078	11,039	233,670	92
2004	593,395	379,862	4,562	208,971	93
2005	624,664	392,928	9,968	221,768	94
Amount (at 2001 constant prices)					90年固定幣值
1997	691,387	458,250	24,306	208,831	86年
1998	699,025	454,532	18,360	226,133	87
1999	747,112	478,223	17,288	251,601	88
2000	719,466	464,197	14,047	241,222	89
2001	691,418	427,127	13,736	250,555	90
2002	629,829	372,157	12,985	244,687	91
2003	616,048	365,828	11,000	239,220	92
2004	553,206	334,286	4,704	214,216	93
2005	585,702	340,399	9,887	235,416	94
Real growth rate (%)					實質增加率 (%)
1998	1.1	-0.8	-24.5	8.3	87
1999	6.9	5.2	-5.8	11.3	88
2000	-3.7	-2.9	-18.7	-4.1	89
2001	-3.9	-8.0	-2.2	3.9	90
2002	-8.9	-12.9	-5.5	-2.3	91
2003	-2.2	-1.7	-15.3	-2.2	92
2004	-10.2	-8.6	-57.2	-10.5	93
2005	5.9	1.8	110.2	9.9	94

資料來源：行政院主計處。

Source: Directorate-General of Budget, Accounting and Statistics, Executive Yuan, Republic of China.

8. 台灣對外貿易 Taiwan's Merchandise Export and Import

Amount Unit: US\$ million

金額單位：百萬美元

Period	出口 Exports				進口 Imports				出超 Trade Balance	時期
	主要出口貨品 Major Exports Commodities				進口貿易結構 Composition of Imports					
	電子 產品 Elec- tronic Products	資訊與通 信產品 Information & Commu- nications Products	鋼鐵及其 製品 Iron & Steel and Articles Thereof		資本 設備 Capital Goods	農工原料 Agricul- tural & Industrial Raw Materials	消費品 Consumer Goods			
1995	111,659	16,250	9,907	5,419	103,550	16,872	74,561	12,118	8,109	84年
1996	115,942	16,632	12,546	5,718	102,370	18,355	70,636	13,379	13,572	85年
1997	122,081	18,024	14,442	6,650	114,425	21,735	77,132	15,558	7,656	86
1998	110,582	16,901	13,758	6,402	104,665	24,301	66,773	13,592	5,917	87
1999	121,591	21,833	15,142	6,887	110,690	29,239	70,978	10,473	10,901	88
2000	148,321	31,674	19,562	8,316	140,011	39,256	89,778	10,976	8,310	89
2001	122,866	23,601	15,668	6,888	107,237	26,860	70,483	9,894	15,629	90
2002	130,597	25,838	16,039	7,826	112,530	25,922	76,174	10,435	18,067	91
2003	144,180	31,158	14,057	9,351	127,249	26,033	89,670	11,546	16,931	92
2004	174,014	40,533	12,796	11,977	167,890	35,986	118,149	13,755	6,124	93
2005	189,394	45,717	10,481	13,181	181,606	35,800	130,128	15,678	7,788	94
Change rate (%)										變動率 (%)
1996	3.8	2.3	26.6	5.5	-1.1	8.8	-5.3	10.4	67.4	85年
1997	5.3	8.4	15.1	16.3	11.8	18.4	9.2	16.3	-43.6	86
1998	-9.4	-6.2	-4.7	-3.7	-8.5	11.8	-13.4	-12.6	-22.7	87
1999	10.0	29.2	10.1	7.6	5.8	20.3	6.3	-22.9	84.2	88
2000	22.0	45.1	29.2	20.7	26.5	34.3	26.5	4.8	-23.8	89
2001	-17.2	-25.5	-19.9	-17.2	-23.4	-31.6	-21.5	-9.9	88.1	90
2002	6.3	9.5	2.4	13.6	4.9	-3.5	8.1	5.5	15.6	91
2003	10.4	20.6	-12.4	19.5	13.1	0.4	17.7	10.6	-6.3	92
2004	20.7	30.1	-9.0	28.1	31.9	38.2	31.8	19.1	-63.8	93
2005	8.8	12.8	-18.1	10.1	8.2	-0.5	10.1	14.0	27.2	94

資料來源：財政部統計處，中華民國台灣地區進出口貿易統計月報，95年1月出版。

Source: The Department of Statistics, Ministry of Finance, *Monthly Statistics of Exports and Imports, Taiwan Area, The Republic of China*, January 30, 2006.

9. 台灣產業成長與結構變化

Growth and Structural Changes of Industry in Taiwan Area

Item	93年 2004	94年(初步統計) 2005 (Provisional Estimate)				項目	
		2005 (Provisional Estimate)					
		第1季 I	第2季 II	第3季 III	第4季 IV		
Real Growth Rate (%)						實質增加率 (%)	
Gross Domestic Product	6.1	4.1	2.5	3.0	4.4	6.4	國內生產毛額
Agriculture	-4.1	-4.1	0.6	-6.6	-2.6	-6.7	農業
Industry	8.7	5.2	2.5	1.9	5.0	11.4	工業
Mining	-2.8	-4.6	-3.3	-6.0	-5.3	-4.1	礦業
Manufacturing	9.4	5.8	2.0	2.2	5.8	12.7	製造業
Electricity, Gas & Water	3.9	5.8	6.2	5.7	4.0	7.5	水電燃氣業
Construction	5.9	0.0	5.8	-4.2	-3.4	2.1	營造業
Services	5.3	3.8	2.5	3.7	4.3	4.7	服務業
Wholesale & Retail Trade	7.6	6.4	5.8	5.7	6.0	7.9	批發及零售業
Accom. & Catering Services	6.0	8.2	4.8	9.2	9.7	9.2	住宿及餐飲業
Transport, Storage & Comm.	7.5	4.5	3.8	4.2	5.3	4.6	運輸倉儲及通信業
Finance & Insurance	4.7	2.9	-1.9	3.7	5.4	4.5	金融及保險業
Real Estate, Rental & Leasing	3.6	2.7	2.3	2.8	2.9	2.7	不動產及租賃業
Professional, S&T Services	7.8	2.5	0.3	1.2	3.3	5.1	專業、科技服務業
Medical Care & Welfare Services	3.1	3.2	4.3	6.2	1.9	0.7	醫療保健及社福
Culture, Sports, and Recreation	4.4	5.0	4.3	4.6	5.3	5.9	文化、運動及休閒
Other Services	3.8	2.3	1.7	1.8	2.6	3.1	其他服務業
% of Nominal GDP						占名目GDP %	
Gross Domestic Product	100.0	100.0	100.0	100.0	100.0	100.0	國內生產毛額
Agriculture	1.8	1.8	1.7	2.0	1.7	1.8	農業
Industry	27.6	24.6	24.8	23.0	25.1	25.5	工業
Mining	0.4	0.3	0.3	0.3	0.3	0.3	礦業
Manufacturing	23.1	21.1	21.3	19.5	21.5	22.0	製造業
Electricity, Gas & Water	2.0	1.6	1.5	1.5	1.9	1.5	水電燃氣業
Construction	2.2	1.6	1.7	1.6	1.5	1.7	營造業
Services	70.7	73.6	73.5	75.0	73.2	72.7	服務業
Wholesale & Retail Trade	16.3	18.2	17.6	18.3	17.3	19.6	批發及零售業
Accom. & Catering Services	2.0	2.2	2.1	2.0	2.3	2.4	住宿及餐飲業
Transport, Storage & Comm.	6.5	6.4	6.5	6.3	6.5	6.2	運輸倉儲及通信業
Finance & Insurance	10.5	10.9	10.2	12.1	11.3	10.0	金融及保險業
Real Estate, Rental & Leasing	8.3	8.3	8.2	8.8	8.2	8.2	不動產及租賃業
Professional, S&T Services	2.3	2.4	2.3	2.4	2.5	2.5	專業、科技服務業
Medical Care & Welfare Services	3.0	3.1	3.0	3.3	3.0	3.0	醫療保健及社福
Culture, Sports, and Recreation	1.5	1.5	1.6	1.5	1.6	1.5	文化、運動及休閒
Other Services	20.2	22.1	23.7	21.9	22.0	20.9	其他服務業

資料來源：行政院主計處。

Source: Directorate-General of Budget, Accounting and Statistics, Executive Yuan, R. O. C.

10. 台灣就業與勞動生產力
Taiwan's Employment and Labor Productivity

Unit : %

單位 : %

Period	勞動力 參與率 Labor Participation Rate	失業率 Unemploy- ment Rate	就業 增加率 Increase Rate of Employ- ment	勞動生產力 成長率 Increase Rate of Labor Productivity	製造業勞動 生產力 成長率 Increase Rate of Indices of Labor Productivity in Manufacturing	時期
1992	59.3	1.51	2.3	5.6	3.7	81 年
1993	58.8	1.45	1.3	5.6	3.3	82
1994	59.0	1.56	2.2	5.2	3.5	83
1995	58.7	1.79	1.2	5.3	7.4	84
1996	58.4	2.60	0.3	6.0	5.2	85
1997	58.3	2.72	1.2	5.4	5.6	86
1998	58.0	2.69	1.2	3.3	5.3	87
1999	57.9	2.92	1.0	4.7	6.8	88
2000	57.7	2.99	1.1	4.6	6.2	89
2001	57.2	4.57	-1.1	-1.0	3.8	90
2002	57.3	5.17	0.8	3.5	9.6	91
2003	57.3	4.99	1.3	2.1	5.3	92
2004	57.7	4.44	2.2	3.9	5.9	93
2005	57.8	4.13	1.6	2.5	5.3	94

資料來源：行政院主計處。

Source: Directorate-General of Budget, Accounting and Statistics, Executive Yuan, Republic of China.

台灣經濟統計
TAIWAN ECONOMIC STATISTICS

說 明

Explanatory Notes

1. 本月刊各項統計係行政院經濟建設委員會綜合計劃處根據各政府機關統計報告彙編，國外資料則採自聯合國及其相關機構之統計資料。
 2. 各項統計係依照時間先後排列。
 3. 統計表中有關工業之分類，在可能範圍內，採用國際標準分類法。
 4. 各表數字如有訂正時，除重大變動於各該表附註說明外，另於修正數字前加*符號以資識別。
 5. 各表所用之符號及單位簡寫，以及統計表所用各種度量衡（採用公制）換算表，分別見本期最後兩頁。
1. The statistics appearing in this monthly publication are compiled from statistical reports of government agencies by the Overall Planning Department of the Council for Economic Planning and Development, Republic of China. Data of foreign countries are taken from publications of the United Nations and its related agencies.
 2. The statistics are presented in the form of time series.
 3. Whenever possible, industries are classified according to the international standard classification.
 4. All revised figures are marked with an asterisk(*). For significant revisions, an explanatory footnote is provided.
 5. A list of symbols and abbreviations, and a table of equivalent units (the metric system of measurement is used) are presented on the last two pages.

目 錄

CONTENTS

1. 統計表 LIST OF TABLES

I. 經濟指標 Indicators of Taiwan Economy	
1. 台灣重要經濟指標 Major Indicators of Taiwan Economy.....	68
II. 工 業 Industry	
2. 工業生產指數 Indices of Industrial Production	74
3. 主要工業產品產量 Output of Principal Industrial Products	82
4. 工業用電量 Power Consumption by Industry.....	86
III. 勞 動 力 Labor Force Statistics	
5. 勞動力指標 Labor Force Indicators.....	88
6. 各業就業人數 Employment by Industry.....	90
7. 各業受雇員工人數與每人每月平均工作時數 Number and Average Monthly Working Hours of Employees by Industry.....	90
8. 各業受雇員工每人每月平均薪資 Average Monthly Earnings of Employees by Industry	92
9. 各業受雇員工平均薪資指數 Indices of Average Earnings of Employees by Industry	92
10. 製造業受雇員工勞動生產力指數 Indices of Labor Productivity in Manufacturing Industry	94
11. 製造業受雇員工單位產出勞動成本指數 Indices of Unit Labor Costs in Manufacturing Industry.....	97
IV. 貿 易 Foreign Trade	
12. 國際收支平衡表 Balance of Payments	100
13. 進出口貿易指數 Indices of Foreign Trade.....	102
14. 主要進口貨物價值 Value of Principal Imports	104
15. 按國別分之進口貨物價值 Value of Imports by Origin.....	108

16.	主要出口貨物價值 Value of Principal Exports	110
17.	按國別分之出口貨物價值 Value of Exports by Destination.....	114
V. 投 資 Investment		
18.	核准華僑及外國人投資地區別 Approved Private Foreign and Overseas Chinese Investment by Area	116
19.	核准華僑及外國人投資業別 Approved Private Foreign and Overseas Chinese Investment by Industry	116
20.	核准對外投資分區統計表 Approved Outward Investment by Area	118
21.	核准對外投資分業統計表 Approved Outward Investment by Industry	119
VI. 金 融 Money and Banking		
22.	貨幣供給額 Money Supply.....	120
23.	主要金融機構存款及放款 Deposits and Loans of Main Financial Institutions	122
24.	債券及上市股票交易 Transactions of Bonds and Listed Stocks	124
VII. 物 價 Prices		
25.	台灣地區躉售物價指數 Indices of Wholesale Prices by Group in Taiwan Area	126
26.	台灣地區消費者物價指數 Indices of Consumer Prices in Taiwan Area	128
27.	台灣地區都市消費者物價指數 Indices of Urban Consumer Prices in Taiwan Area	129
28.	台灣地區物價指數變動率 Changes in Prices in Taiwan Area.....	130
VIII. 國際資料 International Statistics		
29.	各國工業生產指數 Indices of Industrial Production in Selected Countries	131
30.	各國躉售物價指數 Indices of Wholesale Prices in Selected Countries	132
31.	各國消費者物價指數 Indices of Consumer Prices in Selected Countries	132
32.	各國貨幣對美元換算率 Foreign Exchange Rates in Selected Countries.....	134
33.	各國失業率 Rate of Unemployment in Selected Countries	136

以下各表每年三月、六月、九月與十二月刊登一次

The following tables are published every March, June, September and December

A. 國民所得 National Income

A.1 國內生產毛額之支出

Expenditures on Gross Domestic Product

A.2 實質國內生產毛額之支出

Expenditures on Real Gross Domestic Product

A.3 國民生產毛額

Gross National Product

A.4 國民所得與每人國民所得

National Income and Per Capita National Income

A.5 國內資本形成毛額

Gross Domestic Capital Formation

B. 國際資料 International Statistics

B.1 各國國民生產毛額及每人國民生產毛額

Gross National Product and Per Capita GNP in Selected Countries

B.2 各國對外貿易

External Trade in Selected Countries

1. 台 灣 重 要

Major Indicators of

時 期 PERIOD	人 口(期底數) Population (end of period)		就 業 增加率 (%) Increase Rate of Employ- ment(%)	失 業 率 (%) Unemploy- ment Rate (%)	製 造 業 平 均 薪 資 增 加 率 Increase Rate of Average Earnings in Manufac- turing	經 濟 成 長 率 (%) Economic Growth Rate (%) (1)	國 民 生 產 毛 額 (按 當 年 價 格 計 算 , 百 萬 美 元) GNP(at current prices, US\$ million)	每 人 國 民 生 產 毛 額 (當 年 幣 值 , 折 合 美 元) Per Capita GNP (at current prices, US\$)
	人 數 (千 人) Number (1,000 persons)	與 上 年 比 較 % % change from previous year						
1991	20,557	1.0	1.9	1.5	11.0	7.6	188,633	9,222
1992	20,752	1.0	2.3	1.5	10.3	7.9	223,516	10,822
1993	20,944	0.9	1.3	1.5	7.0	6.9	235,239	11,283
1994	21,126	0.9	2.2	1.6	6.7	7.4	256,287	12,184
1995	21,304	0.8	1.2	1.8	5.7	6.5	277,990	13,103
1996	21,471	0.8	0.3	2.6	4.2	6.3	293,303	13,714
1997	21,683	1.0	1.2	2.7	4.6	6.6	303,127	14,048
1998	21,871	0.9	1.2	2.7	2.8	4.6	278,154	12,773
1999	22,034	0.7	1.0	2.9	3.4	5.8	301,562	13,737
2000	22,216	0.8	1.1	3.0	2.9	5.8	325,698	14,721
2001	22,340	0.6	-1.1	4.6	-1.3	-2.2	297,374	13,348
2002	22,453	0.5	0.8	5.2	-0.2	4.3	301,816	13,476
2003	22,535	0.4	1.3	5.0	2.7	3.4	309,340	13,752
2004	22,615	0.4	2.2	4.4	2.6	6.1	333,422	14,770
2005	22,690	0.3	1.6	4.1	2.8	4.1	355,009	15,676
2004 Mar.	22,551	0.4	2.1	4.5	3.0			
Apr.	22,556	0.4	2.1	4.4	4.0			
May	22,562	0.4	2.5	4.4	0.5	9.0	78,729	3,489
June	22,569	0.4	2.6	4.5	7.7			
July	22,576	0.4	2.5	4.6	4.3			
Aug.	22,582	0.4	2.3	4.7	-0.3	5.5	82,783	3,666
Sept.	22,587	0.4	2.1	4.5	2.4			
Oct.	22,596	0.4	2.3	4.3	2.4			
Nov.	22,606	0.4	2.2	4.1	1.5	2.5	86,031	3,806
Dec.	22,615	0.4	2.1	4.1	-3.8			
2005 Jan.	22,622	0.4	2.1	4.1	-7.6			
Feb.	22,627	0.4	1.9	4.3	33.6	2.5	92,643	4,095
Mar.	22,628	0.3	1.7	4.2	0.8			
Apr.	22,632	0.3	1.7	4.0	-0.2			
May	22,638	0.3	1.6	4.1	0.1	3.0	84,945	3,753
June	22,645	0.3	1.3	4.2	-0.8			
July	22,653	0.3	1.1	4.3	-1.4			
Aug.	22,660	0.3	1.4	4.4	2.7	4.4	87,899	3,880
Sept.	22,665	0.3	1.7	4.1	3.3			
Oct.	22,673	0.3	1.6	4.1	2.5			
Nov.	22,681	0.3	1.6	3.9	0.7	6.4	89,522	3,948
Dec.	22,690	0.3	1.5	3.9	3.3			
2006 Jan. (3)	22,698	0.3	1.4	3.8	...			
Feb. (3)	22,703	0.3			

(1) Real growth rate of GDP.

(2) Monthly and quarterly changes are computed by comparison with figures in the corresponding periods of the previous year.

(3) Estimate.

經 濟 指 標

Taiwan Economy

工業生產 Industrial Production		產業結構(占GDP%) Structure of Industry (as % of GDP)					消費者物價 Consumer Prices		時 期 PERIOD
總指數 General Index 民國90年 =100 2001=100	與上年 比較% % change from previous year	合計 Total	農業 Agri- culture	工業 Industry	製造業 Manu- facturing	服務業 Services	總指數 General Index 民國90年 =100 2001=100	與上年 比較% % change from previous year	
...	...	100.0	3.8	41.1	33.3	55.1	80.3	3.6	80年
...	...	100.0	3.6	40.1	31.8	56.3	83.9	4.5	81年
...	...	100.0	3.6	39.4	30.6	57.0	86.4	2.9	82年
...	...	100.0	3.5	37.7	29.0	58.8	89.9	4.1	83年
...	...	100.0	3.5	36.4	27.9	60.2	93.2	3.7	84年
86.1	...	100.0	3.1	32.4	25.5	64.5	96.1	3.1	85年
91.4	6.2	100.0	2.4	31.9	25.2	65.7	97.0	0.9	86年
94.5	3.4	100.0	2.4	31.2	24.8	66.4	98.6	1.7	87年
101.5	7.4	100.0	2.4	29.9	24.0	67.7	98.8	0.2	88年
108.5	6.9	100.0	2.0	29.1	23.8	68.9	100.0	1.3	89年
100.0	-7.8	100.0	1.9	27.6	22.7	70.5	100.0	-0.01	90年
107.9	7.9	100.0	1.8	27.6	23.1	70.7	99.8	-0.2	91年
115.6	7.1	100.0	1.7	26.6	22.5	71.8	99.5	-0.3	92年
127.0	9.8	100.0	1.7	25.6	22.0	72.7	101.1	1.6	93年
132.2	4.1	100.0	1.8	24.6	21.1	73.6	103.5	2.3	94年
131.4	16.0						99.7	0.9	93年 3月
126.7	13.3						100.8	1.0	4月
131.6	16.3	100.0	1.9	24.8	21.3	73.3	100.7	0.9	5月
128.5	16.1						100.9	1.7	6月
129.9	9.2						102.1	3.3	7月
128.2	8.5	100.0	1.5	26.6	22.8	71.9	101.7	2.6	8月
127.9	8.1						102.2	2.8	9月
129.8	2.9						102.6	2.4	10月
129.1	5.8	100.0	1.8	25.2	21.6	73.0	101.3	1.5	11月
130.8	-0.7						101.3	1.6	12月
127.0	15.1						101.0	0.5	94年 1月
104.3	-12.6	100.0	1.7	24.8	21.3	73.5	101.7	1.9	2月
132.8	1.1						101.9	2.3	3月
129.4	2.1						102.5	1.6	4月
131.2	-0.4	100.0	2.0	23.0	19.6	75.0	103.0	2.3	5月
131.9	2.7						103.4	2.4	6月
128.9	-0.8						104.5	2.4	7月
138.0	7.7	100.0	1.7	25.1	21.5	73.2	105.3	3.6	8月
137.7	7.7						105.5	3.2	9月
140.9	8.5						105.4	2.7	10月
141.4	9.5	100.0	1.9	25.5	22.0	72.7	103.8	2.5	11月
143.0	9.3						103.6	2.2	12月
132.6	4.4						103.7	2.7	95年 1月
...	...						102.7	1.0	2月

(1)實質GDP成長率。

(2)月或季變動率係與上年同期增減百分比(%)。

(3)估計數。

1. 台 灣 重 要

Major Indicators of

時 期 PERIOD	躉售物價 Wholesale Prices		儲蓄與投資 Savings and Investment						貨幣供給額 Money Supply	
	總指數 General Index 民國90年 =100 2001=100	與上年 比較 % % change from previous year	儲蓄毛額 Gross Savings		投資毛額 Gross Investment		超額儲蓄 Excess Savings		M _{1B} 金額 (新台幣 10億元) amount (NT\$ billion)	與上年 比較 % % change from previous year
			金額 (新台幣 百萬元) amount (NT\$ mill.)	占 GNP% as % of GNP	金額 (新台幣 百萬元) amount (NT\$ mill.)	占 GNP% as % of GNP	金額 (新台幣 百萬元) amount (NT\$ mill.)	占 GNP% as % of GNP		
1991	97.1	0.2	1,448,830	29.4	1,120,419	22.7	328,411	6.7	2,158.4	12.1
1992	93.6	-3.7	1,582,593	29.0	1,362,411	25.0	220,182	4.0	2,425.8	12.4
1993	95.9	2.5	1,737,603	28.8	1,549,608	25.7	187,995	3.1	2,797.1	15.3
1994	98.0	2.2	1,815,018	27.6	1,640,619	25.0	174,399	2.7	3,139.3	12.2
1995	105.2	7.4	1,927,812	27.0	1,777,496	24.9	150,316	2.1	3,163.1	0.8
1996	104.2	-1.0	2,081,725	26.7	1,781,375	22.9	300,350	3.9	3,426.1	8.3
1997	103.7	-0.5	2,275,293	26.2	2,072,505	23.8	202,788	2.3	3,715.3	8.4
1998	104.3	0.6	2,418,699	26.0	2,305,519	24.8	113,180	1.2	3,854.8	3.8
1999	99.6	-4.6	2,537,204	26.1	2,279,174	23.4	258,030	2.7	4,507.2	16.9
2000	101.4	1.8	2,611,440	25.7	2,333,605	22.9	277,835	2.7	4,492.1	-0.3
2001	100.0	-1.3	2,428,116	24.2	1,811,063	18.0	617,053	6.1	5,025.9	11.9
2002	100.1	0.05	2,665,189	25.5	1,778,860	17.0	886,329	8.5	5,491.6	9.3
2003	102.5	2.5	2,801,295	26.3	1,795,676	16.9	1,005,619	9.5	6,552.8	19.3
2004	109.7	7.0	2,933,375	26.3	2,310,516	20.7	622,859	5.6	7,368.0	12.4
2005	110.4	0.6	2,857,655	25.0	2,251,594	19.7	606,061	5.3	7,871.1	6.8
2004 Mar.	107.3	2.7							6,891.6	24.9
Apr.	107.9	4.9							6,884.3	24.2
May	109.0	6.9	728,935	27.7	566,693	21.6	162,242	6.2	6,773.2	20.7
June	109.4	7.6							6,911.1	19.3
July	111.4	9.4							6,970.8	19.5
Aug.	113.1	10.4	717,480	25.5	539,147	19.2	178,333	6.3	7,042.7	17.6
Sept.	113.4	11.4							7,092.8	16.6
Oct.	113.7	11.8							7,063.0	14.8
Nov.	111.4	8.8	797,052	28.1	710,691	25.1	86,361	3.1	7,060.8	13.5
Dec.	109.7	6.0							7,368.0	12.4
2005 Jan.	108.9	4.0							7,350.1	8.7
Feb.	108.6	2.6	665,134	22.8	530,741	18.2	134,393	4.6	7,397.7	9.1
Mar.	109.4	1.9							7,372.1	7.0
Apr.	110.0	1.9							7,272.6	5.6
May	108.2	-0.7	678,143	25.4	596,066	22.4	82,077	3.1	7,202.1	6.3
June	108.3	-1.0							7,470.7	8.1
July	109.6	-1.6							7,513.7	7.8
Aug.	111.0	-1.8	628,186	22.1	544,025	19.2	84,161	3.0	7,480.8	6.2
Sept.	113.3	-0.1							7,481.2	5.5
Oct.	113.7	0.0							7,386.2	4.6
Nov.	112.4	0.9	886,192	29.6	580,762	19.4	305,430	10.2	7,500.5	6.2
Dec.	111.6	1.7							7,871.1	6.8
2006 Jan.	110.0	1.0							7,965.5	8.4
Feb.	110.9	2.1						

經 濟 指 標 (續)

Taiwan Economy (Continued)

(期 底 數) (end of period)		存 款(期底數) Deposits (end of period)		放 款 與 投 資(期底數) Loans & Investments (end of period)		準 貨 幣(期底數) Quasi-money (end of period)		時 期 PERIOD
M ₂								
金 額 (新台幣 10億元) amount (NT\$ billion)	與 上 年 比 較 % % change from previous year	金 額 (新台幣 10億元) amount (NT\$ billion)	與 上 年 比 較 % % change from previous year	金 額 (新台幣 10億元) amount (NT\$ billion)	與 上 年 比 較 % % change from previous year	金 額 (新台幣 10億元) amount (NT\$ billion)	與 上 年 比 較 % % change from previous year	
7,403.0	19.4	7,576.5	17.1	6,189.7	22.2	5,244.5	22.6	80年
8,813.7	19.1	9,073.7	19.8	7,960.5	28.6	6,387.9	21.8	81年
10,170.2	15.4	10,454.4	15.2	9,511.0	19.5	7,373.1	15.4	82年
11,702.8	15.1	12,031.4	15.1	10,955.6	15.2	8,563.5	16.1	83年
12,805.4	9.4	13,130.9	9.1	12,100.3	10.4	9,642.3	12.6	84年
13,973.9	9.1	14,260.9	8.6	13,051.8	7.9	10,547.8	9.4	85年
15,094.4	8.0	15,421.3	8.1	14,352.0	10.0	11,379.1	7.9	86年
16,386.7	8.6	16,696.9	8.3	15,471.6	7.8	12,531.9	10.1	87年
17,745.0	8.3	18,064.2	8.2	16,024.9	3.6	13,237.8	5.6	88年
18,897.8	6.5	19,308.7	6.9	16,622.0	3.7	14,405.7	8.8	89年
19,736.9	4.4	20,160.7	4.4	16,489.3	-0.8	14,711.1	2.1	90年
20,247.0	2.6	20,609.8	2.2	16,078.0	-2.5	14,755.4	0.3	91年
21,425.5	5.8	21,746.9	5.5	16,535.1	2.8	14,872.7	0.9	92年
23,001.2	7.4	23,256.5	6.9	17,964.6	8.7	15,633.2	5.0	93年
24,507.5	6.5	24,709.1	6.2	19,344.9	7.7	16,636.4	6.4	94年
22,103.6	8.4	22,395.7	8.4	16,886.4	6.1	15,212.0	2.3	93年 3月
22,156.9	8.8	22,445.3	8.5	17,019.9	6.6	15,272.6	3.0	4月
22,044.7	7.9	22,417.5	8.2	17,169.3	7.4	15,271.5	3.1	5月
22,204.9	8.0	22,546.6	7.9	17,204.3	6.6	15,293.8	3.6	6月
22,294.2	7.9	22,632.0	7.4	17,309.3	7.5	15,323.4	3.3	7月
22,331.8	7.1	22,647.2	6.9	17,380.0	8.1	15,289.1	2.9	8月
22,349.3	7.0	22,651.4	6.5	17,455.4	8.4	15,256.5	3.1	9月
22,451.5	6.9	22,752.7	6.6	17,471.4	9.4	15,388.5	3.7	10月
22,565.2	6.9	22,854.3	6.4	17,628.2	9.3	15,504.4	4.2	11月
23,001.2	7.4	23,256.5	6.9	17,964.0	8.7	15,633.2	5.1	12月
23,146.3	6.0	23,312.0	5.9	17,998.6	8.2	15,796.2	4.8	94年 1月
23,296.7	6.1	23,394.8	5.4	18,053.8	8.2	15,899.0	4.8	2月
23,345.1	5.6	23,505.2	5.0	18,216.5	7.9	15,973.0	5.0	3月
23,380.5	5.5	23,514.3	4.8	18,243.8	7.2	16,107.9	5.5	4月
23,300.8	5.7	23,492.2	4.8	18,388.9	7.1	16,098.7	5.4	5月
23,695.0	6.7	23,962.7	6.3	18,573.1	8.0	16,224.3	6.1	6月
23,743.2	6.5	23,975.1	5.9	18,571.9	7.3	16,229.5	5.9	7月
23,708.6	6.2	24,028.8	6.1	18,669.5	7.4	16,227.8	6.1	8月
23,788.8	6.4	24,086.2	6.3	18,894.9	8.2	16,307.6	6.9	9月
23,772.5	5.9	24,033.0	5.6	18,891.6	8.1	16,386.3	6.5	10月
24,007.4	6.4	24,246.2	6.1	19,025.3	7.9	16,506.9	6.5	11月
24,507.5	6.5	24,709.1	6.2	19,344.9	7.7	16,636.4	6.4	12月
24,868.9	7.4	24,660.7	5.8	19,575.3	8.8	16,903.4	7.0	95年 1月
...	2月

1. 台 灣 重 要 Major Indicators of

時 期 PERIOD	中央銀行 重貼現率 (年息 百分率) Rediscount Rate of Central Bank of China (% per annum)	中央銀行 外匯存底 (期 底 數) 百萬元 Foreign Exchange Reserves of Central Bank of China (end of period, US\$ million)	新台幣匯率 (期 底) (新台幣 /美元) Exchange Rate of the NT\$ (end of period) (NT\$/US\$)	海 關 對 外 貿 易 統 計 (百萬元) Merchandise Trade (customs statistics, US\$ million)				
				進口 Imports (c. i. f.)		出口 Exports (f. o. b.)		差 額 Balance
				金 額 amount	與 上 年 比 較 % % change from previous year	金 額 amount	與 上 年 比 較 % % change from previous year	
1991	6.250	82,405	25.7475	63,142.0	15.3	76,562.7	13.6	13,420.7
1992	5.625	82,306	25.4025	72,352.5	14.6	82,122.2	7.3	9,769.7
1993	5.500	83,573	26.6260	77,392.7	7.0	85,956.7	4.7	8,564.0
1994	5.500	92,454	26.2400	85,698.0	10.7	94,300.5	9.7	8,602.5
1995	5.500	90,310	27.2650	104,011.6	21.4	113,342.0	20.2	9,330.5
1996	5.000	88,038	27.4910	102,922.4	-1.0	117,581.0	3.7	14,658.6
1997	5.250	83,502	32.6380	114,955.4	11.7	124,170.3	5.6	9,214.8
1998	4.750	90,341	32.2160	105,229.8	-8.5	112,595.4	-9.3	7,365.6
1999	4.500	106,200	31.3950	111,196.1	5.7	123,733.4	9.9	12,537.3
2000	4.625	106,742	32.9920	140,732.0	26.6	151,949.8	22.8	11,217.8
2001	2.125	122,211	34.9990	107,970.6	-23.3	126,314.3	-16.9	18,343.7
2002	1.625	161,656	34.7530	113,244.8	4.9	135,315.0	7.1	22,070.2
2003	1.375	206,632	33.9780	128,010.1	13.0	150,600.5	11.3	22,590.3
2004	1.750	241,738	31.9170	168,757.6	31.8	182,370.4	21.1	13,612.8
2005	2.125	253,290	32.8500	182,616.2	8.2	198,434.9	8.8	15,818.6
2004 Mar.	1.375	226,523	33.0200	14,080.9	29.0	14,752.3	17.0	671.4
Apr.	1.375	227,660	33.3690	13,104.9	25.7	14,064.8	22.8	959.9
May	1.375	229,003	33.3890	14,498.5	52.5	15,691.8	39.4	1,193.3
June	1.375	230,092	33.7750	14,637.9	42.2	14,427.3	24.4	-210.6
July	1.375	230,402	34.1360	13,770.6	32.8	14,651.5	26.0	880.8
Aug.	1.375	231,609	34.0530	13,885.9	33.6	14,733.1	19.9	847.2
Sept.	1.375	233,006	33.9840	14,205.3	29.4	14,937.3	19.0	731.9
Oct.	1.625	235,032	33.4350	15,043.7	38.1	15,374.9	17.4	331.2
Nov.	1.625	239,129	32.2050	14,945.0	20.7	15,504.1	12.4	559.2
Dec.	1.750	241,738	31.9170	15,995.6	21.3	14,879.1	6.2	-1,116.6
2005 Jan.	1.750	242,744	31.7900	15,605.3	47.0	16,112.0	30.3	506.7
Feb.	1.750	246,628	31.1750	10,932.2	-17.3	12,240.4	-11.5	1,308.2
Mar.	1.875	251,135	31.5300	16,254.5	14.9	16,498.9	7.0	244.4
Apr.	1.875	252,640	31.2790	15,638.7	18.7	16,345.4	11.2	706.7
May	1.875	253,170	31.3630	16,219.8	11.2	17,133.4	4.3	913.5
June	1.875	253,615	31.6180	15,073.0	2.4	15,530.9	2.3	457.9
July	2.000	253,562	31.9960	15,129.7	9.4	16,162.4	19.7	1,032.7
Aug.	2.000	254,086	32.7510	15,512.4	11.1	16,612.4	18.8	1,100.0
Sept.	2.125	253,746	33.1880	15,570.9	9.1	17,001.3	18.1	1,430.4
Oct.	2.125	252,006	33.5510	16,477.0	9.0	18,792.2	12.8	2,315.2
Nov.	2.125	257,183	33.5160	15,873.1	5.6	18,060.9	6.3	2,187.9
Dec.	2.125	253,290	32.8500	14,329.6	-10.9	17,944.7	8.8	3,615.1
2006 Jan. (3)	2.125	257,298	31.9850	14,512.8	-7.0	16,841.9	4.5	2,329.1
Feb. (3)	2.125	256,979	32.4550	16,074.4	47.0	15,471.5	26.4	-602.9

(4) Figures for 1993, 1997, 1998, and 2002 include approvals backdated by the Investment Commission, Ministry of Economic Affairs, ROC, of US\$2,028 million, US\$2,720 million, US\$515 million, and US\$2,864 million, respectively.

經濟指標 (續)

Taiwan Economy (Continued)

兩岸進出口貿易 Trade across the Taiwan Straits					核(備)准赴大陸間接投資 Approved/Reported Indirect Investment in Mainland China (4)		時 期 PERIOD
台灣向大陸出口 Exports to Mainland China		台灣由大陸進口 Imports to Mainland China		差 額 Balance	件 數 Number of Cases	金 額 (百萬美元) Amount (US\$ million)	
金 額 (百萬美元) amount (US\$ million)	與 上 年 比 較 % % change from pre- vious year	金 額 (百萬美元) amount (US\$ million)	與 上 年 比 較 % % change from pre- vious year				
6,928.3	66.1	1,125.9	47.1	5,802.4	237	174.2	80年
9,696.8	40.0	1,119.0	-0.6	8,577.8	264	247.0	81年
12,727.8	31.3	1,015.5	35.9	11,712.3	9,329	3,168.4	82年
14,653.0	15.1	1,858.7	68.4	12,794.3	934	962.2	83年
17,898.2	22.2	3,091.4	66.3	14,806.8	490	1,092.7	84年
19,148.3	7.0	3,059.8	-1.0	16,088.5	383	1,229.2	85年
20,518.0	7.20	3,915.3	28.0	16,602.7	8,725	4,334.3	86年
18,380.1	-10.4	4,110.5	5.0	14,269.6	1,284	2,034.6	87年
21,221.3	15.5	4,526.3	10.1	16,695.0	488	1,252.8	88年
26,144.2	23.2	6,223.3	37.5	19,920.8	840	2,607.1	89年
24,061.3	-8.0	5,902.0	-5.2	18,159.3	1,186	2,784.1	90年
29,446.2	22.4	7,947.4	34.7	21,498.8	5,440	6,723.1	91年
35,357.7	20.0	10,962.0	37.9	24,395.8	10,105	7,698.8	92年
44,960.4	27.2	16,678.7	52.2	28,281.7	2,004	6,940.7	93年
51,773.2	15.2	19,928.3	19.5	31,844.9	1,297	6,007.0	94年
3,587.6	15.3	1,356.8	48.6	2,230.8	148	509.7	93年 3月
3,659.2	32.1	1,246.4	37.3	2,412.8	160	445.5	4月
4,078.1	50.0	1,433.7	71.7	2,644.4	167	1,020.4	5月
3,747.3	38.0	1,479.2	68.6	2,268.2	193	632.1	6月
4,012.9	42.2	1,322.8	56.4	2,690.0	243	378.9	7月
3,843.4	22.2	1,391.3	50.2	2,452.1	157	628.0	8月
3,903.0	25.9	1,478.9	45.8	2,424.1	137	392.4	9月
3,979.2	20.2	1,526.4	61.8	2,452.8	113	635.8	10月
4,034.5	14.2	1,623.9	39.8	2,410.7	115	738.0	11月
3,736.8	8.4	1,714.4	44.7	2,022.4	165	777.4	12月
4,124.1	42.2	1,688.3	61.1	2,435.8	92	495.2	94年 1月
2,876.3	-17.3	1,088.8	3.0	1,787.5	67	196.9	2月
4,341.4	21.0	1,700.8	25.4	2,640.6	130	515.0	3月
4,323.6	18.2	1,651.2	32.5	2,672.4	119	261.7	4月
4,284.2	5.1	1,800.5	25.6	2,483.7	128	495.5	5月
4,035.7	7.7	1,631.7	10.3	2,404.0	115	665.9	6月
4,373.7	9.0	1,598.5	20.8	2,775.2	96	371.2	7月
4,376.1	13.9	1,708.2	22.8	2,667.9	106	591.7	8月
4,559.2	16.8	1,642.7	11.1	2,916.5	112	600.3	9月
4,995.7	25.5	1,774.3	16.2	3,221.4	94	526.5	10月
4,678.4	16.0	1,892.5	16.5	2,785.9	129	904.9	11月
4,803.8	28.6	1,750.9	2.1	3,052.9	109	382.1	12月
...	84	551.1	95年 1月
...	2月

(4) 1993、1997、1998及2002年資料涵蓋經濟部投審會補辦許可案件，金額分別為2,028百萬美元、2,720百萬美元、515百萬美元及2,864百萬美元。

2. 工 業 生

Indices of

Base: 2001=100

時 期 PERIOD	總指數 GENERAL INDEX	礦 業 MINING	製 造 業 MANUFACTURING				
			生產指數 Manufacturing	依重輕工業分類 By Heavy or Light		依 產 品 用 By	
				重工業	輕工業	最終需要財	
				heavy	light	final demand goods	投資財 investment goods
1998	94.49	118.72	93.68	88.36	109.30	98.57	92.28
1999	101.45	109.20	100.98	97.62	110.25	103.13	101.12
2000	108.47	99.95	109.12	108.62	110.48	108.03	107.53
2001	100.00	100.00	100.00	100.00	100.00	100.00	100.00
2002	107.92	108.28	109.39	113.73	97.46	102.11	102.69
2003	115.58	100.24	117.46	124.64	97.67	106.08	102.99
2004	126.96	95.81	129.85	140.89	99.43	110.53	107.11
2005	132.20	86.38	135.05	148.92	96.84	110.97	107.65
2004 Feb.	119.22	106.55	123.30	133.11	96.27	102.48	97.52
Mar.	131.41	91.11	135.44	145.93	106.53	115.43	109.97
Apr.	126.67	91.77	131.15	141.60	102.36	114.10	110.27
May	131.63	95.04	134.34	146.70	100.28	111.61	106.40
June	128.52	97.04	131.11	142.79	98.92	111.69	109.15
July	129.88	93.68	131.92	143.15	100.99	109.76	104.86
Aug.	128.19	90.89	130.58	142.01	99.10	107.07	103.95
Sept.	127.87	89.13	130.25	141.98	97.93	111.00	111.53
Oct.	129.83	92.65	133.00	145.25	99.24	112.62	109.62
Nov.	129.14	95.35	131.27	143.08	98.74	116.03	115.15
Dec.	130.83	103.51	133.04	144.02	102.79	120.84	122.47
2005 Jan.	127.03	108.30	129.58	139.72	101.63	114.07	106.71
Feb.	104.25	80.82	106.34	117.83	74.68	83.70	81.28
Mar.	132.79	99.77	137.09	149.29	103.51	116.66	113.29
Apr.	129.38	90.30	132.94	145.39	98.62	111.20	105.21
May	131.16	81.35	134.02	147.71	96.31	110.91	107.98
June	131.94	81.71	134.28	148.32	95.62	112.88	112.23
July	128.89	75.23	130.69	143.64	95.01	108.83	102.66
Aug.	138.00	83.95	139.98	153.85	101.78	114.63	109.21
Sept.	137.70	82.90	140.71	156.57	97.03	113.09	111.28
Oct.	140.91	78.01	143.86	160.43	98.22	112.67	109.59
Nov.	141.37	81.40	145.04	161.89	98.61	113.91	112.71
Dec.	142.96	92.77	146.07	162.40	101.06	119.09	119.72

Source: Ministry of Economic Affairs, R.O.C.

產 指 數

Industrial Production

基期：民國90年=100

途 分 類 Usage		水 電 燃 氣 業 ELEC- TRICITY, GAS & WATER	房 屋 建 築 業 HOUS.& BLDG. CON- STRUC- TION	製 造 業 銷 存 量 指 數 Manufacturing Producer's Shipment and Inventory		民 營 占 製 造 業 比 重 % Private Enterprises' Share of Manu- facturing Value-added	時 期 PERIOD
消費財 consumer goods	生產財 producer goods			銷售量指數 Producer's Shipment	存貨量指數 Producer's Inventory		
104.26	90.74	88.79	123.75	95.70	90.39	91.00	87年
104.45	99.70	91.80	131.93	103.66	89.08	91.28	88年
108.35	109.77	98.89	112.60	110.84	92.98	92.20	89年
100.00	100.00	100.00	100.00	100.00	100.00	91.63	90年
101.73	113.73	103.31	79.34	108.27	93.87	92.97	91年
108.10	124.23	107.20	86.38	115.02	92.46	92.82	92年
112.76	141.35	110.36	90.64	125.91	98.37	92.76	93年
113.13	149.39	114.46	100.95	132.73	104.74	93.11	94年
105.71	135.70	96.85	61.45	119.09	95.64	92.34	93年 2月
118.99	147.35	105.00	86.75	131.29	97.34	92.52	3月
116.60	141.30	103.93	62.13	129.94	96.53	92.72	4月
115.01	147.86	118.57	93.35	129.99	99.10	92.44	5月
113.34	142.67	118.01	87.37	128.68	99.76	93.21	6月
112.96	145.11	124.45	93.13	128.70	99.82	93.10	7月
109.10	144.59	124.95	78.12	126.32	100.21	92.92	8月
110.65	141.71	115.71	96.61	127.17	102.27	92.93	9月
114.58	145.13	108.09	97.56	128.85	104.36	92.86	10月
116.60	140.34	104.59	128.86	126.08	108.57	92.94	11月
119.77	140.31	104.74	130.64	126.20	115.29	93.09	12月
118.86	138.81	106.90	104.77	128.16	109.91	93.12	94年 1月
85.28	119.82	93.23	76.00	101.19	109.06	92.11	2月
118.85	149.26	108.50	75.73	132.39	106.40	92.76	3月
115.11	145.88	109.07	84.47	127.74	105.76	92.61	4月
112.82	147.78	119.40	88.03	128.58	107.12	92.88	5月
113.31	147.03	120.67	101.28	132.01	106.15	92.53	6月
112.85	143.71	128.40	90.56	128.32	106.13	92.85	7月
118.16	155.07	128.43	113.59	136.47	104.64	93.70	8月
114.27	157.15	120.01	103.63	138.94	103.15	93.33	9月
114.67	162.43	118.05	119.78	140.72	105.41	93.11	10月
114.69	163.57	110.10	118.54	141.92	105.25	93.34	11月
118.68	162.12	110.74	135.07	142.71	107.61	93.93	12月

資料來源：經濟部。

2-1. 工 業 生

Indices of

基期：民國90年=100
Base: 2001=100

時 期 PERIOD	總 指 數 GENERAL INDEX			礦 業 MINING		
	合 計 Total	公 營 Public	民 營 Private	小 計 Subtotal	公 營 Public	民 營 Private
1998	94.49	100.84	93.62	118.72	100.40	131.97
1999	101.45	102.64	101.26	109.20	101.70	116.09
2000	108.47	101.65	109.56	99.95	88.44	110.54
2001	100.00	100.00	100.00	100.00	100.00	100.00
2002	107.92	95.10	109.95	108.28	102.94	113.19
2003	115.58	100.18	118.02	100.24	97.76	102.52
2004	126.96	106.03	130.28	95.81	90.49	100.70
2005	132.20	106.78	136.23	86.38	65.71	105.39
2004 Feb.	119.22	101.38	121.96	106.55	118.62	95.66
Mar.	131.41	108.86	134.78	91.11	91.55	90.93
Apr.	126.67	104.43	130.00	91.77	92.50	91.07
May	131.63	114.99	134.12	95.04	87.91	102.02
June	128.52	105.75	132.13	97.04	78.69	113.92
July	129.88	109.38	133.17	93.68	85.96	100.77
Aug.	128.19	110.75	131.09	90.89	79.58	100.66
Sept.	127.87	105.57	131.36	89.13	74.48	101.84
Oct.	129.83	105.01	134.05	92.65	81.94	102.53
Nov.	129.14	102.54	133.36	95.35	79.86	109.59
Dec.	130.83	101.04	135.55	103.51	95.24	111.11
2005 Jan.	127.03	99.69	129.07	108.30	96.91	116.81
Feb.	104.25	92.53	105.02	80.82	71.07	89.79
Mar.	132.79	106.87	135.05	99.77	83.73	114.53
Apr.	129.38	106.62	131.19	90.30	70.01	108.96
May	131.16	110.05	133.14	81.35	56.14	104.55
June	131.94	113.01	133.87	81.71	61.14	100.63
July	128.89	111.74	130.26	75.23	54.76	94.06
Aug.	138.00	108.25	140.97	83.95	54.43	111.12
Sept.	137.70	108.37	141.14	82.90	55.19	108.39
Oct.	140.91	113.15	145.36	78.01	56.90	97.42
Nov.	141.37	107.75	146.70	81.40	56.73	104.09
Dec.	142.96	103.34	149.24	92.77	71.50	112.34

產 指 數

Industrial Production

公式：加權綜值式
Formula: Weighted Aggregates of Value

製 造 業 MANUFACTURING			房屋建築業 HOUS. & BLDG. CONSTRUCTION	水電燃氣業 ELECTRICITY, GAS & WATER	時 期
小 計 Subtotal	公 營 Public	民 營 Private	民 營 Private	公 營 Public	PERIOD
93.68	100.82	93.13	123.75	99.58	87年
100.98	105.28	100.59	131.93	99.40	88年
109.12	101.73	109.79	112.60	102.02	89年
100.00	100.00	100.00	100.00	100.00	90年
109.39	91.86	110.99	79.34	98.83	91年
117.46	100.77	118.98	86.38	99.54	92年
129.85	112.37	131.44	90.64	98.74	93年
135.05	111.20	137.23	100.95	102.80	94年
123.30	112.74	124.17	61.45	86.69	93年 2月
135.44	120.96	136.58	86.75	94.50	3月
131.15	113.90	132.48	62.13	93.14	4月
134.34	121.16	135.32	93.35	108.34	5月
131.11	106.39	133.37	87.37	105.92	6月
131.92	108.75	133.97	93.13	111.00	7月
130.58	110.63	132.53	78.12	112.03	8月
130.25	109.98	132.06	96.61	101.24	9月
133.00	113.70	135.04	97.56	95.09	10月
131.27	110.72	133.14	128.86	93.22	11月
133.04	109.79	135.16	130.64	90.41	12月
129.58	104.65	129.44	104.77	93.65	94年 1月
106.34	99.27	105.84	76.00	84.96	2月
137.09	117.10	136.97	75.73	95.04	3月
132.94	115.79	132.57	84.47	96.59	4月
134.02	112.89	134.51	88.03	108.49	5月
134.28	118.94	134.55	101.28	107.56	6月
130.69	110.51	131.11	90.56	115.33	7月
139.98	104.13	141.41	113.59	115.32	8月
140.71	111.22	142.12	103.63	106.77	9月
143.86	118.48	146.23	119.78	108.58	10月
145.04	115.49	147.74	118.54	100.01	11月
146.07	105.93	149.73	135.07	101.28	12月

2-2. 工 業 生

Indices of

基期：民國90年=100
Base: 2001=100

時 期 PERIOD	總 指 數 GENERAL INDEX	礦 業 類 指 數 Mining	製 造 業					
			製 造 業 類 指 數 Manufacturing group index	食 品 業 Food	菸 草 製 造 業 Tobacco	紡 織 業 Textile	成 衣 服 飾 業 Wearing appare & accessories	皮 革 業 Leather fur & products
1998	94.49	118.72	93.68	97.61	112.31	108.54	151.37	147.37
1999	101.45	109.20	100.98	97.18	102.29	112.80	144.20	137.50
2000	108.47	99.95	109.12	99.51	94.77	112.71	129.94	128.42
2001	100.00	100.00	100.00	100.00	100.00	100.00	100.00	100.00
2002	107.92	108.28	109.39	92.48	87.21	94.99	90.14	103.39
2003	115.58	100.24	117.46	89.42	92.20	87.07	81.55	98.60
2004	126.96	95.81	129.85	88.31	73.32	85.45	74.67	100.51
2005	132.20	86.38	135.05	89.83	77.46	73.97	61.22	96.08
2004 Feb.	119.22	106.55	123.30	84.35	52.43	84.73	73.77	90.75
Mar.	131.41	91.11	135.44	91.72	55.02	93.96	73.88	104.29
Apr.	126.67	91.77	131.15	85.92	67.00	91.57	73.88	111.53
May	131.63	95.04	134.34	88.80	78.93	92.50	73.30	107.26
June	128.52	97.04	131.11	85.72	72.46	89.53	84.47	107.37
July	129.88	93.68	131.92	92.15	79.20	86.33	83.81	104.11
Aug.	128.19	90.89	130.58	94.00	81.26	82.56	77.98	97.39
Sept.	127.87	89.13	130.25	85.90	82.39	83.51	79.84	97.39
Oct.	129.83	92.65	133.00	83.29	84.71	86.25	69.56	98.31
Nov.	129.14	95.35	131.27	85.30	81.80	80.58	62.73	105.08
Dec.	130.83	103.51	133.04	94.07	94.00	78.29	74.06	109.02
2005 Jan.	127.03	108.30	129.58	99.93	90.97	72.21	67.51	99.66
Feb.	104.25	80.82	106.34	69.80	62.41	57.79	51.41	76.45
Mar.	132.79	99.77	137.09	88.03	129.74	82.64	62.74	114.84
Apr.	129.38	90.30	132.94	87.85	113.27	80.01	57.57	106.78
May	131.16	81.35	134.02	86.67	59.39	78.78	59.14	103.73
June	131.94	81.71	134.28	87.75	46.11	74.87	64.84	100.43
July	128.89	75.23	130.69	93.55	47.40	73.23	63.86	90.41
Aug.	138.00	83.95	139.98	100.53	57.28	76.07	66.10	94.09
Sept.	137.70	82.90	140.71	91.95	66.79	73.34	65.74	88.00
Oct.	140.91	78.01	143.86	88.20	85.52	74.87	56.62	91.02
Nov.	141.37	81.40	145.04	88.52	84.82	72.40	58.29	93.77
Dec.	142.96	92.77	146.07	95.18	85.79	71.47	60.85	93.76

產 指 數

Industrial Production

公式：加權綜值式
Formula: Weighted Aggregates of Value

MANUFACTURING								時 期 PERIOD
木 竹 製 品 業 Wood bamboo prod. & non-metallic furniture	家 具 及 裝 設 品 Furniture & fixtures	紙 漿 、 紙 及 紙 製 品 Pulp paper & paper products	印 刷 及 有 關 事 業 Printing processings	化 學 材 料 業 Chemical materials	化 學 製 品 業 Chemical products	石 油 及 煤 製 品 業 Petroleum refinery & coal products	橡 膠 製 品 業 Rubber products	
120.72	134.56	102.95	95.38	79.51	101.14	76.06	114.54	87年
113.91	144.18	106.63	94.12	87.03	105.01	82.70	113.00	88年
106.39	143.55	108.73	100.02	93.12	108.57	87.59	112.29	89年
100.00	100.00	100.00	100.00	100.00	100.00	100.00	100.00	90年
82.23	82.22	104.30	98.65	106.26	102.40	112.77	111.88	91年
71.19	72.27	113.72	108.25	112.63	111.25	130.54	125.43	92年
67.29	71.23	119.17	117.83	120.92	116.23	153.17	139.71	93年
60.00	64.41	119.89	126.17	120.79	112.74	158.72	135.23	94年
67.96	79.52	113.68	100.11	118.02	118.48	152.21	133.64	93年 2月
70.61	80.27	123.95	142.21	126.67	124.84	158.79	146.14	3月
79.60	73.23	119.88	105.60	121.68	118.07	137.60	148.68	4月
63.50	65.25	121.00	94.59	122.51	117.96	167.25	145.00	5月
66.25	65.10	119.54	101.90	120.86	118.95	142.76	140.77	6月
62.10	66.17	121.15	117.54	120.31	119.42	147.85	141.52	7月
65.20	63.59	117.05	112.27	126.71	112.32	160.29	132.30	8月
69.93	66.76	115.20	119.08	118.58	113.68	154.61	135.71	9月
68.53	65.93	122.27	158.11	122.57	115.27	165.08	144.13	10月
66.23	73.04	123.14	129.11	119.16	116.22	151.56	142.99	11月
63.70	85.55	122.95	130.42	113.55	115.38	159.40	151.47	12月
60.92	81.97	126.74	129.58	118.72	114.72	153.69	141.04	94年 1月
42.31	55.08	97.53	98.16	110.29	83.89	147.10	104.08	2月
61.67	74.22	133.11	141.99	120.74	124.44	172.30	146.81	3月
66.68	64.67	122.47	123.85	117.49	114.95	168.90	141.55	4月
61.88	58.58	121.52	102.60	119.61	115.93	161.65	139.32	5月
62.28	59.65	120.98	111.68	118.79	112.22	149.91	138.97	6月
56.57	56.04	119.11	114.18	122.66	108.44	134.09	127.90	7月
65.31	58.61	123.32	130.28	127.55	114.31	147.76	134.18	8月
60.79	61.82	116.27	118.29	122.99	113.24	163.91	136.97	9月
60.30	63.09	117.08	160.40	127.27	112.43	173.59	134.74	10月
61.05	65.82	118.12	146.12	120.37	118.34	174.03	135.73	11月
60.20	73.38	122.40	136.86	122.97	119.98	157.70	141.50	12月

2-2. 工 業 生

基期：民國90年=100

Base: 2001=100

Indices of

時 期 PERIOD	製 造 業						
	膠 塑 製 品 業 Plastic products	非 金 屬 礦 物 製 品 業 Non-metallic mineral products	金 屬 基 本 工 業 Basic metal	金 屬 製 品 業 Fabricated metal products	機 械 業 Machinery & equipment	電 腦 ． 通 信 及 視 聽 電 子 產 品 Computer, communication equipment, audio & video equipment	電 子 零 組 件 Electronic components & accessories
1998	105.83	112.61	101.26	110.92	109.19	71.40	81.38
1999	113.46	108.75	108.29	118.21	113.35	83.14	96.48
2000	111.30	110.54	111.24	117.62	118.02	98.47	121.79
2001	100.00	100.00	100.00	100.00	100.00	100.00	100.00
2002	103.87	104.11	110.76	105.44	108.06	103.96	127.47
2003	105.04	106.47	114.72	106.20	115.53	109.65	147.04
2004	107.75	112.12	120.81	114.90	136.05	103.23	181.87
2005	100.95	109.41	113.88	112.22	140.36	107.92	210.21
2004 Feb.	105.92	102.54	117.58	106.14	121.88	100.10	171.23
Mar.	117.78	113.81	130.69	116.95	136.43	109.06	186.02
Apr.	116.00	115.13	119.81	120.78	139.84	103.74	182.89
May	111.46	115.85	123.93	116.71	133.86	99.11	193.46
June	107.46	115.65	118.87	119.17	138.69	100.37	190.20
July	108.08	112.98	121.78	119.09	139.71	92.44	193.69
Aug.	109.49	111.49	120.70	117.88	140.45	94.74	188.49
Sept.	108.04	108.13	119.96	118.93	141.98	106.53	182.90
Oct.	104.91	114.06	123.90	113.70	141.28	109.32	185.68
Nov.	105.77	117.09	120.32	114.94	140.53	118.08	178.39
Dec.	103.67	119.80	120.55	122.18	154.50	117.30	174.70
2005 Jan.	100.25	120.02	120.52	113.16	135.06	102.74	176.39
Feb.	75.03	85.72	99.67	85.45	110.45	79.55	155.61
Mar.	110.28	112.50	125.02	121.32	146.88	111.96	189.07
Apr.	101.46	112.29	119.89	112.74	139.98	103.62	192.28
May	103.02	109.74	120.08	114.56	144.43	103.65	199.18
June	102.09	106.06	113.82	111.73	150.45	110.93	205.95
July	99.62	109.91	107.86	109.20	136.75	103.24	207.44
Aug.	108.22	109.82	107.95	117.14	146.09	111.83	230.30
Sept.	103.02	107.24	108.22	113.56	137.37	116.05	233.88
Oct.	104.95	111.70	115.55	113.15	134.21	115.27	242.01
Nov.	104.04	112.34	112.66	113.55	142.87	115.86	246.24

產 指 數(續)
Industrial Production (Continued)

公式：加權綜值式
Formula: Weighted Aggregates of Value

MANUFACTURING				水電燃氣業 ELECTRICITY, GAS & WATER	房屋建築業 HOUS. & BLDG. CONST.	時 期 PERIOD
電機 電子器 器材業 Electrical & electronic machinery and equipment	運 輸 工 具 業 Transport equipment	精 密 器 械 業 Precision instrument	雜 項 工 業 Miscellaneous industries products	類 指 數 Group Index	類 指 數 Group Index	
104.98	125.37	104.98	125.37	88.79	123.75	87年
122.68	115.25	122.68	115.25	91.80	131.93	88年
115.73	118.36	115.73	118.36	98.89	112.60	89年
100.00	100.00	100.00	100.00	100.00	100.00	90年
112.95	113.70	117.81	103.55	103.31	79.34	91年
119.14	125.87	138.31	106.69	107.20	86.38	92年
129.66	147.08	179.08	107.69	110.36	90.64	93年
123.48	153.86	175.11	107.85	114.46	100.95	94年
122.41	126.71	145.67	106.48	96.85	61.45	93年 2月
146.77	148.98	175.52	119.62	105.00	86.75	3月
148.54	156.37	189.71	119.65	103.93	62.13	4月
142.09	158.00	183.98	108.53	118.57	93.35	5月
135.46	157.05	179.56	106.65	118.01	87.37	6月
136.42	159.00	164.50	106.00	124.45	93.13	7月
123.60	131.92	172.29	103.87	124.95	78.12	8月
123.89	146.91	184.19	105.29	115.71	96.61	9月
123.27	150.98	205.57	101.52	108.09	97.56	10月
124.90	153.89	220.26	109.56	104.59	128.86	11月
126.62	162.09	196.33	114.84	104.74	130.64	12月
126.21	165.97	169.86	108.11	106.90	104.77	94年 1月
94.35	115.50	117.48	80.23	93.23	76.00	2月
136.64	171.39	163.13	113.74	108.50	75.73	3月
131.61	157.66	149.32	116.66	109.07	84.47	4月
133.05	162.70	180.66	110.20	119.40	88.03	5月
127.37	159.54	169.15	109.89	120.67	101.28	6月
117.27	155.54	163.86	103.39	128.40	90.56	7月
123.51	141.98	193.57	109.91	128.43	113.59	8月
121.91	153.92	185.87	109.02	120.01	103.63	9月
121.02	150.89	196.53	107.54	118.05	119.78	10月
127.66	153.89	204.36	110.23	110.10	118.54	11月

3. 主 要 工 業

Output of Principal

時 期 PERIOD	製 造 業							
	冷凍肉類及 調理食品 Forzen meat & prepared food	聚酯加工 絲 Polyester textured yarn	聚酯絲織布 Polyester textured yarn fabrics	成 衣 Apparels	皮 鞋 Leather & plastic shoes	紙 板 Paper board	瓦楞紙箱 Corrugated paperboard container	塗 料 Paints
Unit	公 噸 mt	千 公 噸 1,000 mt	百萬平方公尺 10 ⁶ m ²	千 打 1,000 doz.	千 雙 1,000 prs.	千 公 噸 1,000 mt	百萬平方公尺 10 ⁶ m ²	千 公 噸 1,000 mt
2004 Apr.	28,122	76	134	1,153	3,231	289	266	38
May	28,251	82	129	1,178	2,608	307	266	35
June	25,993	80	122	1,385	2,806	282	271	37
July	25,674	83	121	1,387	2,353	293	288	39
Aug.	28,042	83	124	1,276	2,604	303	277	38
Sept.	29,243	83	124	1,444	2,279	292	273	41
Oct.	32,067	93	121	1,134	2,409	283	262	42
Nov.	31,720	73	119	986	2,382	300	273	41
Dec.	34,866	63	114	1,238	3,397	312	275	40
2005 Jan.	33,511	65	107	1,033	4,209	314	287	39
Feb.	26,626	61	80	861	2,983	222	201	26
Mar.	33,101	73	113	1,051	2,710	323	296	42
Apr.	33,601	66	111	908	2,529	378	264	37
May	34,140	62	113	950	2,197	455	275	37
June	32,392	64	98	979	2,357	319	275	33
July	31,821	73	100	970	2,093	343	281	31
Aug.	35,972	71	109	969	2,069	313	286	37
Sept.	36,968	70	99	1,019	2,259	407	264	37
Oct.	38,456	75	101	870	2,032	399	263	37
Nov.	39,049	67	98	843	2,113	412	273	40
Dec.	42,596	64	95	896	2,776	433	280	40

時 期 PERIOD	製 造 業							
	主 機 板 Mother board	手 機 Mobile phone	光 碟 片 Computer disk	代 工 晶 圓 Foundry wafer	印 刷 電 路 板 Printed circuit board	汽 車 car	機 車 Motorcycle	自 行 車 Bicycle
Unit	千 片 1,000 pcs.	千 臺 1,000 set	百 萬 片 10 ⁶ pcs.	千 只 1,000 pcs.	百 萬 元 N. T. \$mill.	輛 set	千 輛 1,000set	千 輛 1,000set
2004 Apr.	2,379	2,915	944	855	16,873	39,251	114	453
May	2,013	2,862	920	934	17,181	42,645	105	372
June	1,985	2,438	950	984	17,338	39,429	115	343
July	2,344	1,916	775	985	17,139	40,301	111	366
Aug.	2,531	1,990	866	971	14,847	24,600	103	373
Sept.	2,848	2,468	913	968	16,998	32,489	104	423
Oct.	2,989	3,203	917	915	18,350	36,152	104	450
Nov.	2,739	3,714	947	811	17,301	37,425	94	414
Dec.	2,584	3,111	951	752	16,719	39,688	95	469
2005 Jan.	2,013	2,878	928	743	16,779	44,411	105	462
Feb.	1,632	2,062	662	722	14,019	24,677	81	422
Mar.	2,255	2,760	955	741	17,934	45,661	111	555
Apr.	2,166	3,256	867	851	16,599	39,974	103	440
May	1,882	2,754	946	908	18,301	41,686	110	398
June	1,828	2,983	1,053	964	17,191	38,504	108	341
July	1,776	3,092	954	1,012	18,286	38,784	104	288
Aug.	2,261	3,601	907	1,024	19,708	27,553	111	328
Sept.	2,514	3,129	901	1,090	20,123	38,035	109	412
Oct.	2,668	3,112	922	1,148	21,688	35,367	111	387
Nov.	2,568	3,068	900	1,168	21,651	34,046	103	393
Dec.	2,691	3,413	1,023	1,188	21,989	35,966	86	442

Source: See Table 2.

產 品 產 量

Industrial Products

MANUFACTURING								時 期 PERIOD
汽車外胎 Automobile tire	陶磁面磚 Ceramic tiles	水 泥 Cement	不鏽鋼捲板 Stainless sheet & coil	螺絲、螺帽 Screw and nut	金屬模具 Metal mould	可攜式 電 腦 Portable computer	監 視 器 Monitor	
千 條 1,000 pcs.	千平方公尺 1,000 m ²	千公噸 1,000 mt	千公噸 1,000 mt	千公噸 1,000 mt	百萬元 NT\$ million	千臺 1,000 set	千臺 1,000 set	單 位
2,008	4,444	1,562	176	134	4,559	613	316	93年 4月
2,084	4,564	1,677	194	128	4,260	608	317	5月
2,046	4,789	1,497	186	133	4,436	535	300	6月
2,048	4,661	1,655	185	133	5,097	461	270	7月
1,895	4,341	1,586	187	129	4,571	509	243	8月
1,968	4,425	1,491	189	130	5,025	531	279	9月
1,960	4,584	1,580	190	125	5,241	604	256	10月
1,985	4,574	1,710	193	128	5,148	642	286	11月
2,064	4,686	1,599	195	135	5,155	499	278	12月
1,427	4,794	1,820	185	122	4,264	371	240	94年 1月
1,053	2,363	1,485	174	94	3,249	332	157	2月
1,647	4,503	1,625	205	134	4,459	420	204	3月
1,438	4,434	1,757	213	117	4,384	345	196	4月
1,345	4,622	1,696	196	116	4,255	311	201	5月
1,034	4,620	1,584	201	113	4,816	318	189	6月
963	4,708	1,617	211	102	4,975	299	148	7月
1,185	4,828	1,632	203	108	4,291	323	156	8月
1,267	4,329	1,624	216	104	4,313	367	165	9月
1,389	4,572	1,631	207	99	4,380	552	154	10月
1,427	4,515	1,695	222	104	4,678	511	167	11月
1,231	4,797	1,724	201	111	6,931	412	153	12月

MANUFACTURING								時 期 PERIOD
高爾夫 球用品 Golf equipment	文化用紙 Cultural paper	家庭用紙 Household paper	氧 氣 Oxygen	液 氮 Liquid nitrogen	硫 酸 Sulphuric acid	鹽 酸 Hydro- chloric acid	液 鹼 Liquid caustic soda	
百萬元 N. T. \$mill.	公 噸 mt	公 噸 mt	千平方公尺 1,000 m ²	公 噸 mt	公 噸 mt	公 噸 mt	公 噸 mt	單 位
1,227	57,714	18,842	43,672	43,064	107,945	13,373	113,767	93年 4月
976	59,265	19,564	46,175	40,654	102,221	12,811	113,198	5月
808	58,586	18,157	49,264	73,479	95,653	12,256	110,045	6月
892	58,847	17,320	43,698	46,166	100,856	12,815	112,522	7月
965	59,215	16,048	45,889	47,222	110,415	13,243	113,572	8月
821	55,201	16,272	44,007	41,341	92,886	13,480	104,322	9月
861	58,772	19,172	51,641	54,289	95,254	13,470	118,177	10月
1,163	58,219	20,169	42,625	52,680	98,274	13,270	116,117	11月
1,347	61,561	19,394	46,551	50,080	98,628	13,242	118,819	12月
1,240	59,840	20,465	46,499	50,065	82,889	13,558	120,033	94年 1月
1,129	46,240	16,506	47,431	48,525	91,013	11,768	111,075	2月
1,391	61,229	20,599	53,447	63,493	99,581	12,843	87,247	3月
1,364	63,973	19,268	45,406	62,707	97,530	12,016	114,666	4月
1,326	63,675	17,037	50,870	63,584	106,815	12,871	117,312	5月
1,263	62,119	17,302	46,443	66,508	104,139	11,978	111,607	6月
1,182	63,833	17,316	47,419	67,847	105,902	12,244	117,206	7月
1,340	60,397	17,512	45,452	68,063	94,014	12,099	119,906	8月
1,476	63,461	17,106	47,755	67,493	100,409	12,262	107,445	9月
1,757	62,934	17,568	51,190	69,060	102,927	13,959	119,790	10月
1,773	65,491	17,538	51,478	70,255	97,962	13,188	120,626	11月
1,765	64,631	18,420	59,498	71,626	100,224	14,571	116,373	12月

資料來源：同表2。

3. 主 要 工 業

Output of Principal

時 期 PERIOD	製 造 業							
	過磷酸鈣 Calcium superphos- phate	聚 胺 絲 Nylon filament	聚 酯 絲 Polyester filament	ABS 樹脂 Acrylonitrile butadiene styrene	平板玻璃 Sheet glass	鋼胚(錠) Steel ingot	鑄 鐵 件 Casting iron products	鑄 鋼 件 Casting steel products
Unit	公 噸 mt	公 噸 mt	公 噸 mt	公 噸 mt	公 噸 mt	公 噸 mt	公 噸 mt	公 噸 mt
2004 Apr.	13,959	43,224	128,258	96,342	37,557	1,473,441	39,964	6,204
May	14,832	44,716	140,972	94,034	40,540	1,521,949	38,461	5,678
June	13,774	43,600	137,835	103,053	38,778	1,416,652	35,231	5,700
July	16,414	45,789	142,857	108,196	39,261	1,426,687	38,310	5,454
Aug.	13,465	45,112	146,226	103,670	39,371	1,442,306	35,771	5,387
Sept.	14,806	40,714	143,685	85,825	35,366	1,455,897	35,518	5,606
Oct.	14,326	38,941	146,252	98,359	40,249	1,561,545	38,292	5,096
Nov.	15,113	36,326	129,841	100,559	37,630	1,547,219	37,210	5,479
Dec.	15,436	34,463	110,092	82,272	40,274	1,559,306	35,903	5,605
2005 Jan.	14,227	33,605	102,139	99,883	40,931	1,576,263	32,827	5,428
Feb.	15,237	36,465	100,387	88,568	37,071	1,303,143	23,628	3,610
Mar.	14,339	41,965	127,932	116,618	38,059	1,474,962	34,113	5,449
Apr.	16,447	40,540	118,728	89,976	40,143	1,476,539	32,944	5,256
May	19,393	39,024	107,381	97,715	41,131	1,449,640	36,654	5,104
June	18,833	38,310	110,796	102,356	38,067	1,434,713	32,353	5,140
July	17,663	41,682	122,476	95,977	39,174	1,375,490	34,684	4,520
Aug.	16,583	41,700	129,681	113,765	40,925	1,388,241	32,619	5,152
Sept.	18,001	38,811	125,097	105,269	41,398	1,315,071	33,910	4,422
Oct.	17,900	38,800	132,504	101,038	42,887	1,374,601	34,283	4,408
Nov.	16,553	35,571	115,278	95,873	41,913	1,304,038	34,742	4,641
Dec.	15,333	38,416	108,680	107,842	42,186	1,366,722	40,642	5,034

時 期 PERIOD	製 造 業 MANUFAC-							
	鑽 床 Drilling machine	空 氣 壓 縮 機 Air compressor	冷 媒 壓 縮 機 Refrigerant compressor	桌 上 型 電 腦 Desktop computer	交 換 機 Telephone exchangers	電 話 機 Telephone set	電 視 機 T. V. sets	錄 放 影 機 Video tape recorders
Unit	臺 set	臺 set	臺 set	臺 set	門 set	臺 set	臺 set	臺 set
2004 Apr.	3,708	11,796	271,342	20,348	252	32,787	89,093	1,189
May	1,662	12,893	308,663	17,796	1,031	37,422	82,340	1,113
June	4,238	17,123	267,394	16,380	944	20,967	97,389	1,326
July	2,157	18,386	259,386	23,517	343	27,608	105,889	1,332
Aug.	2,999	17,923	153,691	19,710	252	28,023	122,552	1,128
Sept.	3,236	9,613	98,681	22,643	986	47,406	125,853	1,011
Oct.	2,303	8,715	88,893	22,071	887	45,265	127,654	984
Nov.	2,969	9,032	87,247	20,884	912	27,765	143,669	1,113
Dec.	1,949	9,546	165,714	20,037	934	52,953	147,042	1,012
2005 Jan.	2,782	8,512	194,621	21,355	888	23,486	138,572	998
Feb.	1,128	5,992	140,995	18,053	563	16,839	95,774	878
Mar.	2,733	15,031	222,799	17,171	983	17,171	114,124	938
Apr.	2,584	15,782	198,661	34,200	897	14,131	111,047	839
May	2,879	12,873	162,693	17,337	1,110	10,422	135,614	737
June	2,358	14,898	74,988	17,498	786	11,128	156,553	896
July	2,298	15,076	35,788	16,961	883	8,318	145,197	776
Aug.	2,103	12,932	55,106	15,911	760	12,721	149,980	631
Sept.	1,628	12,436	69,653	17,214	810	12,290	139,547	583
Oct.	2,369	11,611	78,132	14,242	719	12,637	148,016	413
Nov.	2,362	12,318	88,410	11,440	638	11,103	158,961	401
Dec.	2,276	12,593	90,074	17,478	838	10,886	169,474	474

產 品 產 量(續1)

Industrial Products (Continued)

MANUFACTURING								時 期 PERIOD
盤元線材 Wire rod	鋼 筋 Re-bar	鋼 管 Steel tube & pipe	鋁 鑄 品 Aluminium casting	鋁 片 Aluminium sheet	鋁 擠 型 Aluminium extrusion	金 屬 罐 Metal cans	發 動 機 Motors	
公 噸 mt	公 噸 mt	公 噸 mt	公 噸 mt	公 噸 mt	公 噸 mt	千 只 1,000 pcs.	臺 set	單 位
214,420	571,183	83,712	5,678	12,047	16,240	203,796	523	93年 4月
202,580	572,559	80,645	6,060	11,790	15,125	195,672	252	5月
194,656	549,490	76,774	5,210	12,067	16,130	243,474	190	6月
207,043	532,047	84,631	5,640	12,208	14,275	242,168	445	7月
210,098	536,382	91,773	5,779	12,507	15,476	266,740	247	8月
208,962	548,530	86,791	4,724	11,420	14,979	236,313	372	9月
214,958	567,885	91,688	5,430	11,989	14,309	170,904	414	10月
195,310	557,784	88,117	5,115	11,200	15,693	144,547	324	11月
213,345	558,941	91,685	6,300	10,763	15,678	149,403	688	12月
206,269	626,136	83,660	5,092	11,944	13,524	160,551	145	94年 1月
166,188	378,213	57,822	4,326	10,231	10,343	122,165	147	2月
219,850	510,101	91,354	5,204	10,712	13,947	192,885	212	3月
189,307	554,595	86,131	5,986	11,944	14,255	175,638	454	4月
202,937	517,525	83,974	5,147	12,845	13,939	212,177	305	5月
169,552	480,594	73,493	5,980	11,528	14,250	222,764	248	6月
154,404	495,631	72,367	4,990	10,946	12,946	268,536	258	7月
170,203	492,801	82,706	5,925	10,446	14,143	289,495	666	8月
173,128	517,850	86,343	5,505	11,511	13,614	208,903	361	9月
174,814	573,014	92,618	5,386	11,636	14,914	181,450	471	10月
167,269	570,805	92,986	6,167	10,333	15,622	179,462	491	11月
166,767	644,898	103,752	5,318	13,127	15,851	153,670	300	12月

業 TURING			水電燃氣業 ELECTRICITY, GAS & WATER		房 屋 建 築 業 HOUSING & BUILDING CONSTRUCTION			時 期 PERIOD
構裝IC IC package	IC(已包裝) 積體電路 Integrated circuit	二 極 體 Diode	電 力 Electric power	自 來 水 City water	住宅用房屋 Resi- dential building	商業用房屋 Stores & mercantile building	工業用房屋 Indus- trial building	
千 只 1,000 pcs.	千 只 1,000 pcs.	千 只 1,000 pcs.	百 萬 度 mill. k. w. h.	千 立 方 公 尺 1,000 m ³	千 平 方 公 尺 1,000 m ²			單 位
1,704,805	672,106	1,027,182	16,165	311,223	631	197	173	93年 4月
1,790,223	710,014	977,974	18,402	328,964	1,103	230	344	5月
1,711,788	682,953	1,259,336	18,507	322,626	941	398	249	6月
1,771,977	702,504	1,049,658	19,752	326,951	1,130	364	218	7月
1,793,955	719,102	961,145	19,833	330,618	845	353	151	8月
1,717,373	641,636	1,164,363	18,395	322,180	1,176	307	299	9月
1,781,347	610,636	1,104,522	16,980	334,371	1,089	580	258	10月
1,668,953	621,811	1,016,732	16,359	322,237	1,317	720	149	11月
1,632,867	593,617	1,085,491	16,251	328,860	1,323	780	387	12月
1,606,233	542,653	999,318	16,162	331,108	1,151	385	394	94年 1月
1,305,544	476,246	790,570	13,911	299,041	839	204	389	2月
1,721,038	658,823	1,184,301	16,529	326,486	806	243	398	3月
1,717,333	653,376	1,063,025	16,806	317,468	1,113	420	102	4月
1,773,843	688,345	1,067,205	18,893	309,913	1,027	401	260	5月
1,843,499	721,718	1,222,023	18,891	321,799	1,116	413	282	6月
1,831,193	693,919	960,994	20,441	329,354	817	674	336	7月
2,016,606	794,918	901,154	20,439	331,397	1,088	513	234	8月
2,048,048	748,014	1,110,654	19,307	323,873	1,147	479	362	9月
2,245,463	713,063	1,085,736	18,524	332,620	1,371	683	265	10月
2,238,215	785,267	1,158,982	17,337	324,146	1,430	656	304	11月
2,148,183	719,112	1,252,317	16,975	332,210	1,403	896	275	12月

4. 工 業

Power Consumption

Unit: 1,000 k.w.h.

時 期 PERIOD	合 計 Total	礦業土石 採 取 業 Mining & Quarrying	製 造 業					
			小 計 Subtotal	食 品 Food	紡 織 Textiles	木材及木 製 品 Wood & Wood Products	紙 及 紙 製 品 Paper & Paper Products	基 本 化 學 工 業 Basic Industrial Chemicals
1990	50,226,413	170,917	40,697,646	2,352,596	6,303,556	504,316	2,355,933	1,195,581
1991	53,957,847	177,078	43,273,474	2,552,503	6,708,767	484,883	2,458,729	1,173,799
1992	56,371,482	191,075	44,511,971	2,373,474	6,654,064	454,366	2,314,294	1,123,532
1993	59,285,750	203,832	45,783,772	2,461,907	6,591,409	399,219	2,174,126	1,173,223
1994	63,308,171	213,304	48,340,400	2,553,001	6,952,330	399,862	2,267,999	1,240,833
1995	66,888,705	209,830	50,792,335	2,629,478	6,844,025	389,016	2,332,302	1,313,963
1996	69,890,941	184,263	52,558,096	2,648,611	7,102,619	380,711	2,199,552	1,345,125
1997	75,973,543	189,676	57,073,017	2,613,601	7,471,106	386,460	2,169,542	1,420,079
1998	80,984,843	353,166	59,090,446	2,411,966	7,539,857	406,054	2,077,603	1,378,453
1999	84,700,492	333,890	61,981,666	2,385,287	7,757,061	392,172	2,021,931	1,458,788
2000	92,506,028	318,887	67,378,329	2,542,384	7,958,853	391,360	2,141,733	1,530,909
2001	92,564,742	293,289	66,127,460	2,513,706	7,441,795	336,086	1,995,262	1,435,696
2002	98,108,746	367,144	69,696,373	2,647,907	7,369,801	321,596	2,056,542	1,500,561
2003	103,627,098	430,510	73,690,835	2,723,757	7,219,948	319,470	2,144,038	1,567,866
2004	110,782,243	444,396	79,267,425	2,779,184	7,102,234	334,403	2,245,303	1,616,922
2005	115,158,683	443,449	82,517,502	2,820,215	6,432,587	334,665	2,216,424	1,654,888
2004 Feb.	7,670,244	31,518	5,676,765	194,826	481,474	24,747	178,813	125,025
Mar.	9,296,749	40,434	6,947,924	213,647	644,378	28,601	240,298	147,646
Apr.	8,959,392	36,607	6,419,925	220,932	606,251	28,088	187,999	126,489
May	9,031,202	35,705	6,485,710	232,748	604,266	27,201	173,440	127,170
June	10,065,333	40,131	7,097,563	255,458	660,274	28,872	191,195	140,453
July	9,763,433	33,081	6,837,941	256,739	620,685	29,208	178,194	128,185
Aug.	9,995,121	35,378	6,959,207	264,072	615,819	30,432	180,472	135,695
Sept.	10,122,850	35,433	7,063,435	258,057	639,660	29,485	185,984	137,347
Oct.	9,370,398	65,934	6,642,208	240,374	563,808	28,025	180,419	136,099
Nov.	9,217,048	8,332	6,647,717	214,874	574,560	27,906	187,914	137,871
Dec.	9,485,069	41,610	6,842,005	236,219	571,319	28,431	200,534	148,521
2005 Jan.	8,330,545	35,657	6,077,723	206,767	486,532	26,575	174,039	132,109
Feb.	7,106,853	29,951	5,177,874	172,214	400,759	20,805	160,748	122,739
Mar.	9,751,709	39,539	7,274,106	225,596	612,979	28,509	217,681	153,481
Apr.	9,077,743	36,106	6,562,021	214,403	536,451	26,657	178,127	124,578
May	10,089,719	36,772	7,193,256	246,469	566,733	28,369	181,847	137,334
June	10,255,449	37,557	7,219,604	259,120	572,740	29,198	190,916	137,789
July	9,809,784	34,329	6,859,766	254,293	533,343	27,953	171,963	130,371
Aug.	10,949,439	39,641	7,765,812	275,434	606,176	31,644	199,868	151,597
Sept.	10,418,212	36,242	7,237,953	254,646	545,387	29,637	181,253	134,265
Oct.	9,742,294	36,667	6,850,572	240,538	529,841	28,881	198,161	142,216
Nov.	10,227,105	40,883	7,422,562	244,036	548,256	28,838	178,725	149,930
Dec.	9,399,831	40,105	6,876,255	226,698	493,390	27,598	183,095	138,479
2006 Jan.	8,587,281	38,139	6,339,956	205,170	452,554	26,271	170,928	122,791

Source: The data are provided by the Taiwan Power Company, R.O.C.

用 電 量

by Industry

單位：千度

MANUFACTURING						營 造 業 Construc- -tion	公用事業 Public Utilities	其 他 Others	時 期 PERIOD
其他化學工業 Other Chemical Products	水 泥 Cement	鋼鐵基本 工 業 Iron & Steel	鋁 Aluminum	金屬製品 Metal Products	其 他 Miscella- neous				
6,541,806	2,083,716	3,811,426	80,816	2,511,927	12,955,973	261,033	803,676	8,293,141	79年
6,547,390	2,120,647	4,188,395	99,707	2,866,144	14,072,510	286,138	855,723	9,365,434	80年
6,572,048	2,170,933	4,535,423	107,745	3,056,899	15,149,193	383,840	888,481	10,396,115	81年
6,584,519	2,294,667	4,463,821	126,252	3,316,114	16,198,515	481,913	944,591	11,871,641	82年
7,001,779	2,220,397	4,584,158	140,691	3,562,857	17,416,493	568,494	1,007,639	13,178,334	83年
7,269,564	2,151,973	5,108,582	143,286	3,785,936	18,824,210	564,163	1,037,459	14,284,918	84年
7,235,022	2,053,976	5,356,551	143,138	4,002,177	20,090,614	494,493	1,091,264	15,562,825	85年
7,628,059	2,053,288	6,827,388	163,901	4,428,499	21,911,094	491,406	1,143,380	17,076,064	86年
7,521,488	2,079,305	8,620,151	445,457	3,718,443	22,891,669	496,044	1,427,642	19,617,546	87年
7,707,312	1,928,415	8,202,879	489,319	3,975,837	25,662,665	482,273	1,469,038	20,433,624	88年
8,018,606	1,865,617	8,449,171	557,284	4,486,107	29,436,305	489,764	1,831,647	22,487,399	89年
7,759,397	1,925,701	7,816,380	533,424	4,377,901	29,992,112	543,270	2,065,483	23,535,240	90年
7,875,888	1,992,552	8,618,832	561,744	4,845,775	31,905,175	529,890	2,253,487	25,261,852	91年
8,066,857	1,977,314	9,111,796	581,880	5,248,507	34,729,404	543,838	2,414,804	26,547,111	92年
8,258,820	2,039,670	9,720,122	617,875	5,676,116	38,876,776	555,864	2,460,687	28,053,871	93年
7,954,937	2,182,067	9,893,127	585,896	5,730,062	42,712,634	552,832	2,139,888	29,505,011	94年
629,188	142,279	764,703	47,384	410,078	2,678,248	38,974	188,624	1,734,363	93年 2月
740,274	193,839	921,047	55,559	493,423	3,269,211	43,784	211,152	2,053,455	3月
664,466	164,256	796,494	50,830	474,213	3,099,906	43,069	191,893	2,267,898	4月
676,742	165,683	755,771	49,954	465,348	3,207,387	41,894	186,787	2,281,107	5月
739,026	173,396	839,264	54,145	504,729	3,510,752	44,794	234,552	2,648,294	6月
705,833	171,276	777,423	52,499	498,977	3,418,923	48,553	196,734	2,647,123	7月
728,267	165,166	779,562	53,766	517,347	3,488,609	59,402	203,693	2,737,441	8月
734,598	167,550	821,232	52,779	505,270	3,531,473	47,532	206,940	2,769,510	9月
680,270	170,862	833,924	49,684	467,631	3,291,111	54,898	197,876	2,409,482	10月
688,658	179,655	843,335	53,682	473,794	3,265,469	43,467	223,916	2,293,616	11月
633,903	189,273	867,580	53,005	480,985	3,432,234	46,664	210,865	2,343,925	12月
563,005	186,140	788,841	48,877	443,595	3,021,243	40,574	202,905	1,973,687	94年 1月
508,745	149,921	645,438	40,163	351,843	2,604,499	33,480	142,994	1,722,555	2月
716,213	195,456	972,065	57,612	507,479	3,587,034	39,641	246,529	2,151,894	3月
662,450	181,654	836,771	44,151	461,501	3,295,279	40,251	226,468	2,212,897	4月
726,653	181,839	832,365	51,594	492,248	3,747,805	44,388	164,795	2,650,508	5月
643,007	181,905	831,503	49,580	492,615	3,831,230	48,920	169,493	2,779,875	6月
664,852	169,870	787,986	45,585	476,051	3,597,500	53,615	135,467	2,726,606	7月
752,121	197,498	841,419	52,844	532,033	4,125,177	50,521	179,282	2,914,182	8月
697,507	169,778	747,945	48,434	485,553	3,943,547	53,759	167,979	2,922,280	9月
677,270	169,115	828,712	46,928	479,249	3,509,660	48,646	159,494	2,646,914	10月
715,493	205,367	900,925	51,693	496,474	3,902,824	57,916	176,659	2,529,085	11月
627,621	193,523	879,158	48,435	511,421	3,546,835	41,121	167,823	2,274,528	12月
598,642	177,004	818,499	45,584	407,915	3,314,599	41,096	166,944	2,001,146	95年 1月

資料來源：台灣電力公司。

5. 勞 動 力

Labor Force

1. 人 數

Unit: 1,000 persons

時期 PERIOD	總人口 Total Population	民間15歲以上人口 Civilian Population Aged 15 & Over			勞 動 力				
					合 計 Total			就 業	
		計 Total	男 Male	女 Female	計 Total	男 Male	女 Female	計 Total	男 Male
2004 Feb.	22,546	17,697	8,778	8,920	10,154	5,920	4,234	9,686	5,620
Mar.	22,551	17,709	8,782	8,927	10,168	5,931	4,237	9,715	5,646
Apr.	22,556	17,721	8,789	8,933	10,176	5,941	4,235	9,732	5,661
May	22,562	17,734	8,795	8,940	10,214	5,957	4,256	9,764	5,669
June	22,569	17,748	8,801	8,948	10,257	5,975	4,282	9,791	5,675
July	22,576	17,763	8,807	8,956	10,305	5,984	4,321	9,829	5,690
Aug.	22,582	17,778	8,814	8,964	10,318	6,003	4,314	9,836	5,710
Sept.	22,587	17,794	8,821	8,973	10,249	5,978	4,271	9,788	5,692
Oct.	22,596	17,812	8,829	8,983	10,280	6,003	4,277	9,837	5,721
Nov.	22,606	17,829	8,837	8,993	10,296	6,006	4,290	9,870	5,731
Dec.	22,615	17,845	8,843	9,002	10,309	5,997	4,312	9,887	5,722
2005 Jan.	22,622	17,861	8,851	9,010	10,320	6,001	4,319	9,901	5,732
Feb.	22,627	17,876	8,857	9,019	10,316	5,999	4,317	9,874	5,722
Mar.	22,628	17,888	8,863	9,026	10,305	6,001	4,304	9,877	5,731
Apr.	22,632	17,902	8,869	9,034	10,316	6,011	4,305	9,899	5,750
May	22,638	17,917	8,875	9,042	10,343	6,010	4,332	9,918	5,753
June	22,645	17,935	8,884	9,052	10,357	6,007	4,350	9,920	5,747
July	22,653	17,954	8,892	9,062	10,390	6,017	4,374	9,941	5,751
Aug.	22,660	17,972	8,901	9,072	10,427	6,026	4,401	9,972	5,760
Sept.	22,665	17,990	8,909	9,081	10,381	6,011	4,370	9,951	5,765
Oct.	22,673	18,010	8,919	9,091	10,417	6,016	4,401	9,993	5,771
Nov.	22,681	18,029	8,928	9,101	10,435	6,020	4,416	10,024	5,775
Dec.	22,690	18,048	8,936	9,112	10,440	6,026	4,414	10,037	5,777

2. 較上年同期增減率(%)

時期 PERIOD	總人口 Total Population	民間15歲以上人口 Civilian Population Aged 15 & Over			勞 動 力 Labor				
					合 計 Total			就 業	
		計 Total	男 Male	女 Female	計 Total	男 Male	女 Female	計 Total	男 Male
2004 Feb.	0.4	1.1	1.0	1.2	1.3	0.5	2.5	2.0	1.4
Mar.	0.4	1.1	1.0	1.2	1.4	0.9	2.3	2.1	1.8
Apr.	0.4	1.1	1.0	1.2	1.5	1.0	2.2	2.1	1.8
May	0.4	1.1	1.0	1.2	1.9	1.3	2.8	2.5	2.1
June	0.4	1.1	1.0	1.2	2.0	1.3	3.1	2.6	2.0
July	0.4	1.1	1.0	1.2	1.9	1.0	3.1	2.5	1.7
Aug.	0.4	1.1	0.9	1.2	1.7	1.2	2.5	2.3	1.9
Sept.	0.4	1.0	0.9	1.2	1.5	1.2	2.0	2.1	1.9
Oct.	0.4	1.0	0.9	1.1	1.7	1.5	1.9	2.3	2.2
Nov.	0.4	1.0	0.9	1.1	1.6	1.5	1.8	2.2	2.1
Dec.	0.4	1.0	0.9	1.1	1.6	1.3	2.0	2.1	1.8
2005 Jan.	0.4	1.0	0.9	1.1	1.6	1.4	2.0	2.1	1.9
Feb.	0.4	1.0	0.9	1.1	1.6	1.3	2.0	1.9	1.8
Mar.	0.3	1.0	0.9	1.1	1.3	1.2	1.6	1.7	1.5
Apr.	0.3	1.0	0.9	1.1	1.4	1.2	1.7	1.7	1.6
May	0.3	1.0	0.9	1.1	1.3	0.9	1.8	1.6	1.5
June	0.3	1.1	0.9	1.2	1.0	0.5	1.6	1.3	1.3
July	0.3	1.1	1.0	1.2	0.8	0.6	1.2	1.1	1.1
Aug.	0.3	1.1	1.0	1.2	1.1	0.4	2.0	1.4	0.9
Sept.	0.3	1.1	1.0	1.2	1.3	0.6	2.3	1.7	1.3
Oct.	0.3	1.1	1.0	1.2	1.3	0.2	2.9	1.6	0.9
Nov.	0.3	1.1	1.0	1.2	1.4	0.2	2.9	1.6	0.8
Dec.	0.3	1.1	1.1	1.2	1.3	0.5	2.4	1.5	1.0

Source: Directorate-General of Budget, Accounting and Statistics, R.O.C., *Monthly Bulletin of Manpower Statistics, Taiwan Area, R.O.C.*

指 標 Indicators Number

單位：千人

Labor Force				非勞動力 Not in Labor Force	勞動力參與率(%) Labor Force Participation Rate (%)			失業率(%) Unemployed Rate (%)	時期 PERIOD
Employed	失 業 Unemployed				計 Total	男 Male	女 Female	Rate (%)	
女 Female	計 Total	男 Male	女 Female						
4,066	468	300	168	7,544	57.4	67.5	47.5	4.6	93年 2月 3月 4月 5月 6月 7月 8月 9月 10月 11月 12月
4,069	452	285	167	7,542	57.4	67.5	47.5	4.5	
4,072	444	281	163	7,545	57.4	67.6	47.4	4.4	
4,094	450	288	162	7,520	57.6	67.7	47.6	4.4	
4,116	466	300	166	7,491	57.8	67.9	47.9	4.5	
4,139	476	294	182	7,458	58.0	67.9	48.3	4.6	
4,126	481	293	188	7,460	58.0	68.1	48.1	4.7	
4,097	461	286	175	7,545	57.6	67.8	47.6	4.5	
4,116	443	282	161	7,532	57.7	68.0	47.6	4.3	
4,139	426	275	151	7,533	57.8	68.0	47.7	4.1	
4,165	422	275	147	7,536	57.8	67.8	47.9	4.1	
4,169	419	269	150	7,541	57.8	67.8	47.9	4.1	
4,153	441	277	164	7,561	57.7	67.7	47.9	4.3	
4,146	428	270	158	7,583	57.6	67.7	47.7	4.2	
4,149	417	261	156	7,586	57.6	67.8	47.7	4.0	
4,165	424	257	167	7,575	57.7	67.7	47.9	4.1	
4,173	437	260	177	7,578	57.8	67.6	48.1	4.2	
4,191	449	266	183	7,564	57.9	67.7	48.3	4.3	
4,212	454	265	189	7,546	57.7	67.5	48.1	4.4	
4,186	430	246	184	7,609	57.7	67.5	48.1	4.1	
4,222	424	245	179	7,593	57.8	67.5	48.4	4.1	
4,249	411	245	166	7,594	57.9	67.4	48.5	3.9	
4,260	403	249	154	7,608	57.9	67.4	48.4	3.9	

Change from Same Period of Previous Year (%)

Force		時期 PERIOD
Employed		
女 Female		
2.7		2月
2.5		3月
2.5		4月
3.1		5月
3.5		6月
3.6		7月
2.9		8月
2.5		9月
2.6		10月
2.5		11月
2.5		12月
2.4		94年 1月 2月 3月 4月 5月 6月 7月 8月 9月 10月 11月 12月
2.1		
1.9		
1.9		
1.7		
1.4		
1.3		
2.1		
2.2		
2.6		
2.7		
2.3		

資料來源：行政院主計處編印中華民國臺灣地區人力資源統計月報。

6. 各 業 就 Employment by

Unit: 1,000 persons

時期 PERIOD	合 計 Total	農、林、 漁、牧業 Agriculture, Forestry, Fishing & Animal Husbandry	工 業 INDUSTRY					小 計 Subtotal	批發及 零售業 Trade
			小 計 Subtotal	礦業及土石 採取業 Mining & Quarrying	製 造 業 Manufacturing	水電燃氣業 Electricity, Gas & Water	營 造 業 Construction		
2004 Apr.	9,732	653	3,413	7	2,653	35	718	5,666	1,737
May	9,764	648	3,433	7	2,664	35	727	5,682	1,738
June	9,791	645	3,447	7	2,669	35	737	5,698	1,733
July	9,829	641	3,467	7	2,671	35	754	5,721	1,737
Aug.	9,836	636	3,472	7	2,684	35	746	5,729	1,744
Sept.	9,788	632	3,469	7	2,690	35	737	5,688	1,719
Oct.	9,837	628	3,480	7	2,703	35	736	5,729	1,723
Nov.	9,870	623	3,496	7	2,714	35	740	5,751	1,725
Dec.	9,887	617	3,513	7	2,723	35	748	5,758	1,719
2005 Jan.	9,901	607	3,532	7	2,735	34	756	5,762	1,721
Feb.	9,874	599	3,530	7	2,730	34	758	5,746	1,714
Mar.	9,877	595	3,528	7	2,722	34	765	5,755	1,710
Apr.	9,899	600	3,534	7	2,717	34	776	5,765	1,718
May	9,918	604	3,539	7	2,713	34	784	5,776	1,726
June	9,920	597	3,544	7	2,711	34	792	5,779	1,735
July	9,941	595	3,548	7	2,708	34	799	5,798	1,739
Aug.	9,972	590	3,560	7	2,717	34	802	5,822	1,740
Sept.	9,951	586	3,569	7	2,720	34	809	5,796	1,728
Oct.	9,993	580	3,591	7	2,736	34	814	5,822	1,729
Nov.	10,024	573	3,605	7	2,749	34	815	5,847	1,731
Dec.	10,037	568	3,617	7	2,754	34	822	5,852	1,729

Source: See Table 5.

7. 各 業 受 雇 員 工 人 數 與 Number and Average Monthly Working

時期 PERIOD	合 計 Total	礦業及土石採取業 Mining & Quarrying		製 造 業 Manufacturing		水電燃氣業 Electricity, Gas & Water		營 造 業 Construction	
		千 人 1,000 persons	時 數 hours	千 人 1,000 persons	時 數 hours	千 人 1,000 persons	時 數 hours	千 人 1,000 persons	時 數 hours
2004 Apr.	5,113	7	190	2,403	195	34	180	371	181
May	5,133	7	188	2,413	192	34	167	375	180
June	5,158	7	187	2,427	191	34	172	375	180
July	5,206	7	192	2,449	198	34	179	379	182
Aug.	5,210	7	183	2,443	192	34	166	385	176
Sept.	5,195	7	182	2,438	190	34	171	382	176
Oct.	5,205	7	186	2,436	191	34	165	387	178
Nov.	5,215	7	188	2,438	196	34	179	387	182
Dec.	5,219	7	192	2,436	201	34	187	392	188
2005 Jan.	5,228	7	185	2,434	191	34	173	391	181
Feb.	5,204	6	135	2,427	142	34	124	384	130
Mar.	5,201	6	193	2,427	202	34	187	383	184
Apr.	5,205	6	180	2,425	186	34	164	383	175
May	5,207	6	185	2,419	195	34	174	385	183
June	5,215	6	185	2,416	195	34	179	386	182
July	5,252	6	185	2,429	188	34	166	391	179
Aug.	5,264	6	188	2,437	199	34	180	395	185
Sept.	5,257	6	185	2,432	191	34	172	394	180
Oct.	5,266	6	186	2,434	186	34	164	393	178
Nov.	5,278	6	188	2,441	195	34	180	394	185

Source: Directorate-General of Budget, Accounting and Statistics, R.O.C., *Monthly Bulletin of Earnings and Productivity Statistics, Taiwan Area, R.O.C.*

業 人 數 Industry

單位：千人

服 務 業 SERVICES										時期 PERIOD	
住宿及 餐飲業 Accommoda- tion & Eating- drinking places	運輸、倉儲 及 通信業 Transporta- tion, Storage & Commu- nication	金融及 保險業 Finance and Insurance	不動產 及租賃業 Real Estate, Rental and Leasing	專業、科學 及技術 服務業 Professional Scientific & Technical Services	教育服 務業 Educa- tional Services	醫療保健 及社會福 利服務業 Health Care & Social Welfare Services	文化、運 動及休閒 服務業 Cultural, Sporting & Recreational Services	其他 服務業 Other Services	公共行政業 Public Adminis- tration		
599	487	384	74	290	522	300	186	712	377	93年	4月
595	488	382	74	295	530	299	192	719	373		5月
592	493	390	72	302	527	308	189	727	367	6月	
603	495	397	72	298	533	305	195	722	366	7月	
599	500	395	75	302	532	301	198	719	364	8月	
589	494	393	76	306	541	301	191	713	365	9月	
596	493	395	77	313	549	306	196	714	367	10月	
602	491	394	79	318	551	309	199	716	368	11月	
611	488	391	80	319	553	311	199	717	370	12月	
621	483	395	77	327	555	312	197	715	360	94年	1月
624	481	396	76	327	552	315	194	713	355		2月
626	484	395	79	325	548	320	191	720	357	3月	
628	481	398	80	325	546	325	190	727	348	4月	
634	479	399	83	322	542	333	193	729	337	5月	
629	479	403	83	319	539	328	191	734	340	6月	
632	479	406	82	316	546	326	192	738	343	7月	
635	482	410	79	322	554	320	197	737	347	8月	
625	475	412	79	328	555	322	192	730	350	9月	
629	474	410	81	334	563	321	195	733	354	10月	
632	478	415	82	343	560	318	196	733	359	11月	
631	481	415	81	348	556	319	197	736	360	12月	

資料來源：同表5。

每人每月平均工作時數 Hours of Employees by Industry

批發及零售業 Trade		住宿及餐飲業 Accommodation & Eating-drinking places		運輸倉儲及通信業 Transport, Storage & Communications		金融及保險業 Finance & Insurance		不動產及租賃業 Real estate & Rental & Leasing		時期 PERIOD	
千人 1,000 persons	時數 hours	千人 1,000 persons	時數 hours	千人 1,000 persons	時數 hours	千人 1,000 persons	時數 hours	千人 1,000 persons	時數 hours		
1,400	184.8	148	166	322	185	356	176	72	186	93年	4月
1,402	180	151	168	322	181	356	169	73	184		5月
1,410	178	153	167	322	180	357	168	73	182	6月	
1,422	186	156	177	326	185	359	173	74	194	7月	
1,424	182	156	177	326	180	361	171	74	187	8月	
1,417	179	154	172	326	179	363	169	74	185	9月	
1,424	180	153	173	324	178	364	165	76	185	10月	
1,432	184	152	172	324	185	365	175	76	189	11月	
1,431	191	153	178	324	192	366	181	76	196	12月	
1,440	181	154	177	323	181	368	169	77	187	94年	1月
1,435	136	153	153	321	133	367	124	77	141		2月
1,435	189	153	181	321	192	366	180	76	196	3月	
1,437	174	155	170	320	174	367	163	78	182	4月	
1,440	183	156	176	322	185	368	171	77	189	5月	
1,447	183	157	172	322	185	370	175	77	188	6月	
1,460	178	161	180	322	177	371	166	78	188	7月	
1,462	186	159	181	321	190	372	178	78	194	8月	
1,461	179	159	176	320	180	373	172	78	185	9月	
1,467	175	159	177	321	175	373	164	79	182	10月	
1,470	182	159	174	321	184	373	176	80	187	11月	

資料來源：行政院主計處編印中華民國臺灣地區薪資與生產力統計月報。

8. 各業受雇員工每

Average Monthly Earnings

Unit: N.T.\$

時期 PERIOD	礦業及土石採 取業 Mining & Quarrying	製 造 業 Manufacturing	水電燃氣業 Electricity, Gas & Water	營 造 業 Construction	批發及零售業 Trade	住宿及餐飲業 Accommodation & Eating-drinking Places	運輸倉儲及通信業 Transport, Storage & Communications
2004 Jan.	86,579	74,298	174,715	52,609	68,499	37,323	88,829
Feb.	40,144	38,010	67,204	34,979	36,874	24,275	46,169
Mar.	44,344	36,604	70,507	36,242	36,098	23,663	46,985
Apr.	41,013	37,051	67,695	36,274	36,041	24,038	43,248
May	41,078	36,881	113,151	37,104	36,303	23,271	45,475
June	41,281	38,705	70,685	36,503	37,314	23,575	44,764
July	41,060	38,369	71,406	36,533	37,545	23,451	44,517
Aug.	42,941	36,521	102,272	36,699	39,612	23,570	75,497
Sept.	41,024	37,660	104,636	37,031	37,265	24,948	44,829
Oct.	40,471	36,933	70,461	36,416	37,243	23,710	44,289
Nov.	40,548	36,905	67,947	36,422	36,697	23,734	44,036
Dec.	41,106	39,953	106,907	38,265	42,187	26,307	52,165
2005 Jan.	62,002	68,666	125,259	46,611	56,828	29,793	89,324
Feb.	54,834	50,763	133,664	41,789	56,631	32,558	52,481
Mar.	42,649	36,912	68,177	36,473	36,071	24,215	49,626
Apr.	40,796	36,991	69,663	36,306	36,721	23,969	45,007
May	40,950	37,290	68,395	36,674	36,503	24,087	45,644
June	42,412	38,415	69,694	37,011	38,375	24,900	46,352
July	42,806	39,250	68,962	36,746	36,334	24,488	46,174
Aug.	50,982	37,502	74,007	37,089	36,383	24,944	81,392
Sept.	41,759	38,900	70,380	37,260	36,645	24,755	48,778
Oct.	41,864	37,839	75,054	37,111	35,450	24,384	44,688
Nov.	41,397	37,171	114,544	38,218	35,599	24,310	44,925

Source: See Table 7.

9. 各業受雇員工

Indices of Average Earnings

Base: 2001=100

時期 PERIOD	礦業及土石採 取業 Mining & Quarrying	製 造 業 Manufacturing	水電燃氣業 Electricity, Gas & Water	營 造 業 Construction	批發及零售業 Trade	住宿及餐飲業 Accommodation & Eating-drinking Places	運輸倉儲及通信業 Transport, Storage & Communications
2004 Jan.	195.60	192.55	187.68	139.38	172.28	143.60	166.50
Feb.	90.69	98.51	72.19	92.67	92.74	93.40	86.54
Mar.	100.18	94.86	75.74	96.02	90.79	91.04	88.07
Apr.	92.66	96.02	72.72	96.10	90.65	92.49	81.06
May	92.80	95.58	121.55	98.30	91.31	89.53	85.24
June	93.26	100.31	75.93	96.71	93.85	90.70	83.91
July	92.76	99.44	76.71	96.79	94.43	90.23	83.44
Aug.	97.01	94.65	109.86	97.23	99.63	90.69	141.51
Sept.	92.68	97.60	112.40	98.11	93.72	95.99	84.03
Oct.	91.43	95.72	75.69	96.48	93.67	91.22	83.02
Nov.	91.60	95.64	72.99	96.49	92.30	91.32	82.54
Dec.	92.87	103.54	114.84	101.37	106.10	101.22	97.78
2005 Jan.	140.07	177.96	134.56	123.49	142.93	114.63	167.43
Feb.	123.88	131.56	143.58	110.71	142.43	125.27	98.37
Mar.	96.35	95.66	73.24	96.63	90.72	93.17	93.02
Apr.	92.17	95.87	74.83	96.19	92.36	92.22	84.36
May	92.51	96.64	73.47	97.16	91.81	92.67	85.56
June	95.82	99.56	74.87	98.05	96.52	95.80	86.88
July	96.71	101.72	74.08	97.35	91.38	94.22	86.55
Aug.	115.18	97.19	79.50	98.26	91.51	95.97	152.56
Sept.	94.34	100.81	75.60	98.71	92.17	95.24	91.43
Oct.	94.58	98.06	80.62	98.32	89.16	93.82	83.76
Nov.	93.52	96.33	123.05	101.25	89.53	93.53	84.21

Source: See Table 7.

人每月平均薪資 of Employees by Industry

單位：新臺幣元

金融及保險業 Finance & Insurance	不動產及租賃業 Real estate & Rental & Leasing	專業、科學及技術 服務業 Professional Scientific & Technical Services	醫療保健服務業 Health care services	文化、運動及休閒 服務業 Cultural, Sporting & Recreational Services	其他 服務業 Other Services	時期 PERIOD
149,797	68,046	90,716	95,258	73,112	41,180	93年 1月
62,476	38,087	46,824	51,034	41,434	28,660	2月
62,517	38,485	47,497	51,657	37,623	29,748	3月
59,799	38,634	47,238	52,027	37,704	29,096	4月
55,833	37,302	47,843	51,075	37,507	29,164	5月
60,503	37,490	50,424	52,352	40,219	29,161	6月
58,603	37,584	51,943	51,489	37,822	29,819	7月
57,240	36,788	46,970	52,164	37,118	29,708	8月
64,271	37,512	51,980	54,339	38,503	30,304	9月
55,247	36,836	47,876	51,776	37,937	29,784	10月
53,521	37,288	48,814	51,610	37,940	29,188	11月
61,977	37,938	57,568	53,792	38,197	29,978	12月
88,674	46,329	86,618	88,669	52,059	41,389	94年 1月
115,107	58,895	67,640	65,122	56,765	35,032	2月
60,327	37,009	50,396	51,634	37,911	30,209	3月
56,920	36,637	49,322	51,366	37,956	30,379	4月
57,594	37,508	49,096	51,785	38,141	30,208	5月
56,260	37,394	51,503	53,713	39,024	30,257	6月
56,862	36,649	50,189	52,350	38,098	29,505	7月
57,807	36,042	49,871	52,213	38,230	29,624	8月
63,304	36,348	51,881	52,362	38,791	30,046	9月
52,589	35,785	47,560	50,925	38,701	29,820	10月
52,916	34,671	48,579	49,429	39,461	29,725	11月

資料來源：同表7。

平均薪資指數 of Employees by Industry

基期：民國90年 = 100

金融及保險業 Finance & Insurance	不動產及租賃業 Real estate & Rental & Leasing	專業、科學及技術 服務業 Professional Scientific & Technical Services	醫療保健服務業 Health care services	文化、運動及休閒 服務業 Cultural, Sporting & Recreational Services	其他 服務業 Other Services	時期 PERIOD
239.20	159.72	170.55	174.14	177.28	132.17	93年 1月
99.76	89.40	88.03	93.30	100.47	91.99	2月
99.83	90.33	89.30	94.44	91.22	95.48	3月
95.49	90.68	88.81	95.11	91.42	93.39	4月
89.15	87.56	89.95	93.37	90.94	93.60	5月
96.61	88.00	94.80	95.71	97.52	93.59	6月
93.58	88.22	97.65	94.13	91.71	95.71	7月
91.40	86.35	88.30	95.36	90.00	95.35	8月
102.63	88.05	97.72	99.34	93.36	97.26	9月
88.22	86.46	90.01	94.65	91.99	95.59	10月
85.46	87.52	91.77	94.35	91.99	93.68	11月
98.97	89.05	108.23	98.34	92.62	96.22	12月
141.60	108.74	162.84	162.10	126.23	132.84	94年 1月
183.80	138.24	127.16	119.05	137.64	112.44	2月
96.33	86.87	94.75	94.39	91.92	96.96	3月
90.89	85.99	92.73	93.90	92.03	97.50	4月
91.97	88.04	92.30	94.67	92.48	96.95	5月
89.84	87.77	96.83	98.19	94.62	97.11	6月
90.80	86.02	94.36	95.70	92.38	94.70	7月
92.31	84.60	93.76	95.45	92.70	95.08	8月
101.08	85.32	97.54	95.72	94.06	96.43	9月
83.97	83.99	89.41	93.10	93.84	95.71	10月
84.50	81.38	91.33	90.36	95.68	95.40	11月

資料來源：同表7。

10. 製造業受雇員工

Indices of Labor Productivity

Base: 2001=100

時期 PERIOD	製造業 Manufacturing	食品及飲料製造業 Food and beverages manufacturing	菸草製造業 Tobacco manufacturing	紡織業 Textile mill products	成衣服飾品及其他紡織製品製造業 Apparel, accessory & textile products	皮革、毛皮及其製品製造業 Leather, fur and related products	木竹製品製造業 Wood & bamboo products	家具及裝設品製造業 Furniture & fixtures products
1994 Ave.	67.58	84.09	58.21	74.19	104.53	124.14	101.63	99.26
1995 Ave.	72.60	87.65	77.11	76.26	102.45	121.92	92.66	96.54
1996 Ave.	76.36	90.09	72.50	81.72	99.21	129.95	93.58	97.15
1997 Ave.	80.64	87.07	80.13	87.10	97.65	121.21	98.77	96.49
1998 Ave.	84.93	87.51	92.67	91.50	106.84	118.16	102.16	100.16
1999 Ave.	90.70	87.72	95.82	95.18	109.99	110.90	97.79	108.41
2000 Ave.	96.36	89.96	86.20	97.04	105.69	105.01	94.27	115.03
2001 Ave.	100.00	100.00	100.00	100.00	100.00	100.00	100.00	100.00
2002 Ave.	109.51	91.58	98.73	98.45	96.54	116.16	90.64	86.99
2003 Ave.	115.37	86.19	108.55	92.43	91.31	116.03	77.14	80.88
2004 Ave.	122.13	83.05	86.95	90.47	85.33	115.78	69.36	81.99
2003 Dec.	121.66	86.13	109.88	91.28	96.33	120.21	81.31	94.38
2004 Jan.	128.24	95.77	76.09	93.22	93.16	105.73	76.39	95.67
Feb.	122.40	86.81	68.85	93.41	94.91	110.16	74.11	88.98
Mar.	121.27	84.94	61.67	94.16	82.15	110.60	67.75	83.67
Apr.	121.35	81.47	79.13	93.39	81.93	120.69	81.56	80.19
May	125.53	85.05	94.45	96.59	80.59	114.99	68.11	76.56
June	122.41	83.62	85.93	91.02	89.42	113.95	71.95	79.08
July	117.95	80.67	90.58	88.33	88.13	114.39	61.70	76.58
Aug.	121.27	83.19	93.60	86.93	95.47	113.31	68.30	72.47
Sept.	122.33	79.57	95.86	90.77	100.21	118.78	73.01	80.08
Oct.	124.78	79.61	101.42	94.03	88.35	115.43	69.15	76.87
Nov.	119.31	77.44	91.28	85.93	72.77	117.00	63.80	80.39
Dec.	118.22	83.58	100.00	83.37	78.20	127.43	61.96	91.70
2005 Jan.	119.06	87.25	105.26	83.45	80.02	124.00	64.54	88.56
Feb.	133.14	86.18	101.11	87.31	88.91	131.18	59.11	87.66
Mar.	120.04	79.54	136.02	89.16	73.89	126.65	59.29	78.90
Apr.	126.55	84.80	135.56	92.31	76.83	133.59	67.50	81.59
May	122.49	79.48	67.67	89.24	73.81	123.84	62.84	74.25
June	123.02	79.86	52.57	85.79	81.55	118.31	63.68	76.12
July	123.46	86.44	58.33	85.67	81.92	112.74	59.68	77.43
Aug.	123.78	88.24	66.82	83.62	82.96	103.31	64.32	71.05
Sept.	129.71	85.91	79.04	84.06	82.56	99.90	62.46	76.05
Oct.	137.69	85.96	106.85	89.35	79.15	107.92	65.88	78.24
Nov.	132.47	81.56	95.24	82.95	79.55	108.49	64.53	78.59

Source: See Table 7.

勞動生產力指數 in Manufacturing Industry

基期：民國90年=100

紙漿、紙及紙 製品製造業 Pulp & paper products	印刷 及 其輔助業 Printing & related support activities	化學材料 製造業 Industrial chemicals	化學製品 製造業 Chemical products	石油及煤製 品製造業 Petroleum & coal products	橡膠製品 製造業 Rubber products	塑膠製品 製造業 Plastic products	非金屬礦物 製品製造業 Nonmetallic mineral products	時期 PERIOD
74.77	82.84	64.56	81.40	41.96	107.70	95.25	74.21	民國83年 平均
75.37	85.05	68.30	83.59	50.10	111.08	87.63	79.93	84年 平均
78.13	83.03	71.92	88.42	55.63	112.56	93.89	81.04	85年 平均
83.71	84.37	76.96	96.84	62.54	109.30	96.43	87.82	86年 平均
87.96	94.17	79.45	99.25	69.06	102.30	94.67	93.31	87年 平均
90.73	86.76	77.62	98.96	76.67	101.37	101.51	92.59	88年 平均
96.10	92.07	82.70	100.12	81.65	101.79	98.00	94.31	89年 平均
100.00	100.00	100.00	100.00	100.00	100.00	100.00	100.00	90年 平均
105.14	98.79	109.21	101.91	116.13	113.03	106.22	102.76	91年 平均
110.84	108.15	116.70	110.42	137.04	123.83	105.89	104.65	92年 平均
112.21	114.44	121.39	112.00	157.03	132.74	104.53	110.23	93年 平均
105.09	108.64	119.48	114.46	153.98	133.55	104.63	110.15	92年 12月
126.39	119.56	145.12	121.66	168.05	128.59	114.37	117.62	93年 1月
114.95	103.81	122.88	120.62	152.33	134.87	107.98	106.62	2月
110.57	135.69	118.15	113.08	148.54	130.98	106.23	106.51	3月
110.37	104.28	117.48	110.89	142.55	138.48	109.11	111.51	4月
115.61	93.19	122.15	112.74	169.77	136.08	108.25	111.91	5月
115.31	100.79	120.17	114.43	141.57	134.17	103.45	113.78	6月
110.13	109.59	113.88	110.68	152.42	126.44	99.47	103.92	7月
106.77	109.03	123.46	108.47	159.69	124.42	104.92	106.55	8月
107.43	113.90	119.46	111.50	156.67	129.19	104.15	107.37	9月
114.49	148.87	123.38	112.06	166.49	136.84	102.28	112.81	10月
112.99	117.07	116.86	107.77	148.26	132.58	100.08	111.91	11月
108.54	115.92	107.44	104.50	159.04	137.00	97.20	110.38	12月
117.83	123.18	119.67	109.39	157.28	134.81	97.82	116.72	94年 1月
118.07	130.53	148.68	108.50	193.82	133.90	101.66	112.66	2月
120.72	134.98	114.96	111.47	159.15	130.48	100.34	104.32	3月
115.87	121.31	122.28	116.40	173.40	134.46	101.49	112.27	4月
114.51	96.26	117.52	107.74	161.77	130.83	100.19	105.99	5月
110.45	106.87	117.40	104.27	148.30	133.82	98.79	100.41	6月
109.76	111.16	125.43	103.60	136.56	130.31	99.77	107.52	7月
109.04	120.80	121.16	102.86	140.53	128.62	101.40	100.95	8月
107.26	115.68	121.23	106.97	165.95	135.82	99.90	105.68	9月
112.85	157.81	132.58	109.55	180.76	132.02	103.59	112.91	10月
107.74	135.03	117.86	107.55	173.37	128.21	99.45	106.56	11月

資料來源：同表7。

10. 製造業受雇員工勞動生產力指數 (續)

Indices of Labor Productivity in Manufacturing Industry (Continued)

Base: 2001=100

基期：民國90年=100

時期 PERIOD	金屬基本工業 Primary metal industries	金屬製品製造業 Fabricated metal products	機械設備製造修配業 Machinery & equipment manufacturing & repairing	電力機械器材及設備製造修配業 Electrical machinery, supplies & equipment & repairing	運輸工具製造修配業 Transport equipment manufacturing & repairing	精密、光學、醫療器材及鐘錶製造業 Precision, optical, medical equipment, watches&clocks	其他工業製品製造業 Other industrial products	時期 PERIOD
1994 Ave.	61.97	88.85	95.56	75.32	99.85	86.67	73.31	民國83年 平均
1995 Ave.	64.63	96.10	99.18	77.91	102.41	85.80	80.17	84年 平均
1996 Ave.	69.84	97.93	103.92	77.99	100.18	82.59	85.27	85年 平均
1997 Ave.	82.43	96.24	106.96	82.27	101.05	78.68	88.81	86年 平均
1998 Ave.	89.45	96.19	101.18	92.95	102.79	75.86	89.03	87年 平均
1999 Ave.	99.47	100.97	104.98	108.12	96.26	92.94	88.31	88年 平均
2000 Ave.	99.42	102.08	108.09	99.78	100.59	107.56	96.55	89年 平均
2001 Ave.	100.00	100.00	100.00	100.00	100.00	100.00	100.00	90年 平均
2002 Ave.	110.66	104.17	105.74	115.82	115.89	116.00	105.53	91年 平均
2003 Ave.	112.91	99.28	108.68	121.39	121.93	127.09	110.26	92年 平均
2004 Ave.	115.55	102.69	118.00	131.30	134.21	162.86	106.03	93年 平均
2003 Dec.	117.78	100.75	118.34	124.75	134.83	147.01	114.75	92年 12月
2004 Jan.	127.83	101.88	112.14	125.63	128.93	135.03	116.79	93年 1月
Feb.	119.31	101.44	115.20	130.43	125.37	135.52	118.19	2月
Mar.	118.77	101.26	112.86	135.90	131.22	151.86	112.89	3月
Apr.	112.76	107.77	120.51	140.82	140.80	167.10	118.34	4月
May	120.37	102.96	118.18	138.84	143.79	163.92	106.79	5月
June	117.08	105.05	121.58	132.54	141.51	164.61	101.03	6月
July	111.45	99.72	113.38	131.94	133.22	146.45	101.17	7月
Aug.	112.19	102.02	120.81	126.03	122.07	152.36	98.66	8月
Sept.	113.94	105.30	119.97	127.38	133.55	170.75	102.03	9月
Oct.	115.74	99.37	119.25	128.39	134.83	188.62	105.76	10月
Nov.	110.17	99.90	115.67	124.59	132.80	196.16	108.36	11月
Dec.	106.62	103.23	124.69	123.94	138.57	170.05	109.45	12月
2005 Jan.	112.86	99.85	113.20	125.98	145.27	153.20	111.43	94年 1月
Feb.	124.64	104.93	130.89	129.21	142.97	138.34	115.75	2月
Mar.	110.39	101.79	115.65	129.90	141.97	141.45	107.82	3月
Apr.	115.19	104.39	121.67	137.49	145.82	144.32	120.79	4月
May	112.00	102.12	119.38	131.94	141.20	163.57	112.30	5月
June	107.11	98.54	124.77	129.08	137.95	152.68	114.09	6月
July	102.19	96.91	117.44	122.37	141.11	151.39	106.98	7月
Aug.	95.56	98.24	118.44	122.12	126.83	167.15	105.23	8月
Sept.	99.79	99.10	115.52	126.80	138.69	167.78	107.15	9月
Oct.	107.78	102.01	116.25	129.12	140.45	183.72	110.78	10月
Nov.	100.25	98.94	114.97	125.79	134.71	184.72	110.76	11月

11. 製造業受雇員工單位產出勞動成本指數

Indices of Unit Labor Costs in Manufacturing Industry

Base: 2001=100

基期：民國90年=100

時期 PERIOD	製造業 Manufacturing	食品及飲料製造業 Food and beverages manufacturing	菸草製造業 Tobacco manufacturing	紡織業 Textile mill products	成衣服飾品及其他紡織製品製造業 Apparel, accessory & textile products	皮革、毛皮及其製品製造業 Leather, fur and related products	木竹製品製造業 Wood & bamboo products	時期 PERIOD
1994 Ave.	106.79	87.63	113.00	104.28	75.79	57.74	75.59	民國83年 平均
1995 Ave.	105.64	88.05	86.58	107.46	81.12	63.53	87.12	84年 平均
1996 Ave.	105.00	89.55	95.98	101.46	84.21	63.84	88.75	85年 平均
1997 Ave.	103.70	97.67	91.45	102.93	89.83	70.65	85.97	86年 平均
1998 Ave.	103.51	100.36	78.51	100.62	86.36	77.31	89.99	87年 平均
1999 Ave.	100.01	104.85	83.81	97.23	86.80	85.45	94.47	88年 平均
2000 Ave.	97.38	103.72	100.30	97.52	91.76	90.81	99.08	89年 平均
2001 Ave.	100.00	100.00	100.00	100.00	100.00	100.00	100.00	90年 平均
2002 Ave.	89.76	107.52	105.29	99.28	112.36	90.52	113.21	91年 平均
2003 Ave.	87.15	111.76	94.34	106.60	122.13	95.00	135.58	92年 平均
2004 Ave.	83.46	112.82	114.44	110.37	133.35	93.80	148.54	93年 平均
2003 Dec.	80.60	109.40	61.50	105.03	103.04	82.48	116.12	92年 12月
2004 Jan.	172.52	210.89	558.79	197.87	216.27	212.98	221.77	93年 1月
Feb.	81.91	105.07	116.72	106.16	120.76	93.70	135.07	2月
Mar.	71.88	99.24	115.41	97.05	124.61	85.38	135.02	3月
Apr.	74.96	102.76	92.65	98.65	124.56	81.60	113.91	4月
May	73.27	100.88	78.98	97.87	129.54	85.54	141.66	5月
June	79.12	114.54	84.50	102.62	118.22	87.09	136.55	6月
July	78.56	100.31	112.51	103.45	118.51	83.82	176.66	7月
Aug.	75.16	99.39	80.51	104.45	115.96	90.58	144.50	8月
Sept.	77.62	106.95	77.89	104.33	111.70	86.58	138.91	9月
Oct.	74.45	104.66	77.49	101.66	125.76	89.92	143.15	10月
Nov.	75.69	102.94	78.12	107.40	145.83	87.93	149.96	11月
Dec.	80.73	103.42	69.59	110.32	133.16	79.45	153.09	12月
2005 Jan.	144.65	176.58	327.49	188.82	237.15	120.64	187.99	94年 1月
Feb.	128.86	167.38	100.09	191.06	209.36	129.75	320.94	2月
Mar.	72.99	100.61	51.79	102.19	142.20	80.96	165.34	3月
Apr.	75.44	101.82	58.71	103.81	148.12	83.24	148.13	4月
May	74.99	103.52	110.30	105.53	147.45	85.75	159.41	5月
June	76.88	108.37	158.41	109.20	136.62	89.30	153.77	6月
July	81.31	97.76	172.44	111.82	142.03	96.23	169.68	7月
Aug.	73.10	90.49	116.28	109.56	131.90	99.10	152.80	8月
Sept.	75.01	102.79	115.39	115.58	135.31	108.25	158.33	9月
Oct.	70.76	100.16	77.70	109.35	153.70	100.19	156.76	10月
Nov.	69.02	100.92	77.71	113.00	152.87	96.00	153.83	11月

Source: See Table 7.

資料來源：同表7。

11. 製造業受雇員工單

Indices of Unit Labor Costs

Base: 2001=100

時期 PERIOD	家具及裝設 品製造業 Furniture & fixtures products	紙漿、紙及 紙製品製造業 Pulp & paper products	印刷及 其輔助業 Printing & related support activities	化學材料 製造業 Industrial chemicals	化學製品 製造業 Chemical products	石油及煤製 品製造業 Petroleum & coal products	橡膠製品 製造業 Rubber products	塑膠製品 製造業 Plastic products
1994 Ave.	78.35	102.89	93.43	102.37	86.66	168.45	76.32	76.87
1995 Ave.	83.65	110.51	100.07	111.46	88.03	150.26	77.56	89.10
1996 Ave.	86.07	107.58	105.61	114.41	89.85	137.94	78.40	87.76
1997 Ave.	88.86	102.47	106.06	107.64	84.29	140.45	82.54	88.22
1998 Ave.	89.21	99.20	96.06	107.52	86.99	130.23	88.91	95.13
1999 Ave.	82.99	97.64	106.13	113.31	90.67	134.17	92.88	92.78
2000 Ave.	82.81	97.52	102.41	110.41	90.44	119.85	94.85	96.48
2001 Ave.	100.00	100.00	100.00	100.00	100.00	100.00	100.00	100.00
2002 Ave.	108.00	87.67	92.14	88.50	95.32	83.93	89.53	96.26
2003 Ave.	120.04	81.55	79.74	88.64	87.08	71.79	81.31	98.04
2004 Ave.	119.63	83.20	75.71	83.27	91.32	60.16	78.72	94.08
2003 Dec.	98.85	83.26	72.30	86.08	90.60	117.91	70.39	86.24
2004 Jan.	201.77	169.35	160.13	211.89	184.61	88.23	186.02	183.73
Feb.	105.82	77.90	79.08	70.46	83.00	55.48	70.28	86.56
Mar.	106.53	72.51	55.93	66.47	72.65	60.98	68.98	80.19
Apr.	110.89	76.93	73.85	69.65	77.15	56.56	67.71	82.30
May	118.27	78.85	84.93	72.79	77.00	49.97	68.44	83.47
June	120.76	78.06	81.97	76.37	79.57	57.94	71.89	90.16
July	114.41	75.00	69.54	71.01	88.50	60.88	72.46	85.88
Aug.	121.97	75.65	74.13	67.39	87.24	56.44	77.35	85.38
Sept.	116.74	77.99	70.81	77.90	86.21	58.38	74.74	86.38
Oct.	120.24	72.97	52.37	68.88	80.70	50.39	70.97	88.06
Nov.	111.78	72.12	66.40	69.42	80.75	54.50	71.17	88.62
Dec.	99.38	75.17	65.91	87.90	108.34	82.57	68.50	100.32
2005 Jan.	135.06	134.17	105.89	259.48	182.87	103.90	124.48	145.11
Feb.	185.14	98.86	111.35	104.40	161.60	95.09	107.78	162.18
Mar.	109.08	68.06	59.05	69.10	76.35	50.62	70.38	84.01
Apr.	115.89	72.39	68.60	71.29	82.88	58.60	72.83	90.75
May	122.93	75.43	81.81	75.07	80.33	60.55	76.19	86.63
June	119.05	73.50	78.32	76.97	89.91	59.31	72.32	89.58
July	126.02	77.07	70.63	69.93	95.39	70.63	78.03	89.40
Aug.	123.35	72.39	63.62	69.35	80.35	76.43	76.45	83.75
Sept.	120.04	79.77	70.47	80.70	89.69	54.81	75.09	90.11
Oct.	120.89	76.26	49.43	67.39	83.25	51.93	77.44	86.91
Nov.	115.76	78.28	56.50	71.81	80.08	51.87	77.39	87.05

位產出勞動成本指數(續)

In Manufacturing Industry (Continued)

基期：民國90年=100

非金屬礦物 製品製造業 Nonmetallic mineral products	金屬基 本工業 Primary metal industries	金屬製品 製造業 Fabricated metal products	機械設備製 造修配業 Machinery & equipment manufacturing & repairing	電力機械器材 及設備製造 修配業 Electrical machinery, supplies & equipment & repairing	運輸工具製 造修配業 Transport equipment manufacturin g & repairing	精密、光學、 醫療器材及 鐘錶製造業 Precision, optical, medical equipment, watches&clocks	其他工業 製品製造業 Other industrial products	時期 PERIOD
108.14	113.73	89.55	80.99	100.86	76.77	81.07	94.00	民國83年 平均
104.40	112.92	87.11	83.19	101.18	76.37	82.88	93.52	84年 平均
104.62	106.20	87.96	82.05	106.87	81.16	95.30	91.85	85年 平均
99.84	92.40	93.01	81.90	105.13	87.14	107.59	92.41	86年 平均
98.38	90.40	96.96	91.02	99.00	90.39	117.43	95.18	87年 平均
98.89	87.65	92.01	88.13	86.87	98.41	96.07	98.51	88年 平均
99.61	91.24	94.07	88.55	95.92	93.85	87.52	93.73	89年 平均
100.00	100.00	100.00	100.00	100.00	100.00	100.00	100.00	90年 平均
97.28	84.43	92.58	92.18	85.31	79.96	86.35	94.01	91年 平均
98.57	89.37	100.59	92.19	81.64	78.64	82.72	91.42	92年 平均
98.03	92.84	96.06	85.70	75.74	73.48	62.98	101.53	93年 平均
85.51	101.11	98.70	82.54	77.72	70.08	91.98	77.99	92年 12月
195.74	135.74	195.02	212.27	167.06	198.07	130.29	264.36	93年 1月
97.27	145.66	94.73	82.27	73.26	72.86	75.37	85.90	2月
88.37	72.47	88.49	75.86	62.68	60.64	58.40	77.88	3月
88.35	79.68	84.06	75.71	60.64	58.35	54.81	82.04	4月
89.68	75.77	90.18	78.60	66.26	59.33	55.97	88.59	5月
102.35	82.11	87.41	79.01	72.70	72.19	70.65	92.02	6月
89.64	98.24	89.53	79.08	67.38	60.53	65.29	93.61	7月
89.46	74.08	87.52	75.45	73.26	73.27	62.00	92.16	8月
94.28	76.43	89.30	78.44	74.15	68.11	57.40	89.79	9月
86.80	75.60	90.68	76.23	72.63	61.92	48.89	90.32	10月
85.26	103.07	89.16	75.79	72.11	60.89	45.19	82.40	11月
85.55	105.32	90.14	74.30	75.46	69.74	62.20	84.72	12月
141.98	118.73	140.61	142.65	119.02	129.21	104.48	176.89	94年 1月
153.86	213.18	172.92	137.85	146.39	102.97	121.14	133.09	2月
87.26	75.56	89.85	74.05	66.13	56.25	60.44	81.67	3月
89.88	80.32	91.06	76.59	68.62	59.86	74.06	84.55	4月
90.06	75.98	89.02	76.17	69.84	58.68	55.36	82.64	5月
108.80	80.65	91.83	72.39	73.17	66.17	74.12	81.61	6月
93.84	141.82	93.41	80.08	75.53	61.62	62.65	88.29	7月
93.55	87.86	89.02	73.63	72.36	67.77	52.85	83.02	8月
94.66	87.17	92.85	83.85	72.84	65.25	60.40	89.58	9月
89.37	84.06	92.09	78.93	72.09	64.74	51.50	83.63	10月
90.92	85.05	91.12	75.36	68.26	63.11	49.63	80.51	11月

12. 國 際 收

Balance of

Unit: US\$ million

ITEM	民國91年 2002	民國92年 2003	民國93年 2004	民國94年 2005
A. Current Account	25,630	29,258	18,493	16,366
Goods: Exports f.o.b	129,850	143,439	173,154	188,408
Goods: Imports f.o.b	-105,657	-118,548	-157,026	-170,423
Balance on Goods	24,193	24,891	16,128	17,985
Services: Credit	21,635	23,166	25,789	26,002
Services: Debit	-24,719	-25,635	-30,731	-32,476
Balance on Goods and Services	21,109	22,422	11,186	11,511
Income: Credit	10,334	12,991	15,485	17,471
Income: Debit	-3,321	-3,436	-4,353	-8,345
Balance on Goods, Services and Income	28,122	31,977	22,318	20,637
Current Transfers: Credit	2,621	2,673	3,170	3,463
Current Transfers: Debit	-5,113	-5,392	-6,995	-7,734
B. Capital Account*	-139	-87	-77	-117
Capital Account: Credit	1	1	6	1
Capital Account: Debit	-140	-88	-83	-118
Total, Groups A plus B	25,491	29,171	18,416	16,249
C. Financial Account*	8,750	7,630	6,831	1,779
Direct Investment Abroad	-4,886	-5,682	-7,145	-6,028
Direct Investment In Taiwan, R.O.C.	1,445	453	1,898	1,625
Portfolio Investment (Assets)	-15,711	-35,620	-23,513	-35,807
Equity Securities	-10,949	-21,121	-16,523	-23,505
Debt Securities	-4,762	-14,499	-6,990	-12,302
Portfolio Investment (Liabilities)	6,644	29,693	17,317	31,256
Equity Securities	3,636	25,197	14,092	34,826
Debt Securities	3,008	4,496	3,225	-3,570
Other Investment (Assets)	11,990	4,456	754	-6,370
Monetary Authorities	0	0	0	0
General Government	2	33	32	0
Banks	3,022	-1,994	-6,754	-9,838
Other Sectors	8,966	6,417	7,476	3,468
Other Investment (Liabilities)	9,268	14,330	17,520	17,103
Monetary Authorities	0	0	898	9,250
General Government	-5	-8	-6	0
Banks	4,677	11,391	13,957	5,771
Other Sectors	4,596	2,947	2,671	2,082
Total, Groups A through C	34,241	36,801	25,247	18,028
D. Net Errors and Omissions	-577	291	1,348	2,028
Total, Groups A through D	33,664	37,092	26,595	20,056
E. Reserves and Related Items	-33,664	-37,092	-26,595	-20,056
Reserve Assets	-33,664	-37,092	-26,595	-20,056
Use of Fund Credit and Loans	0	0	0	0
Exceptional Financing	0	0	0	0

* Excludes components that have been classified in the categories of Group E.

Source: The Central Bank of China, R.O.C., *Financial Statistics Monthly, Taiwan District, R.O.C.*

支 平 衡 表

Payments

單位：百萬美元

民國94年01-03月 Jan.-Mar. 2005	民國94年04-06月 Apr.-June. 2005	民國94年07-09月 July-Sept. 2005	民國94年10-12月 Oct.-Dec. 2005	項 目
4,411	1,746	993	9,216	A. 經常帳
42,604	46,626	47,203	51,975	商品出口(f.o.b.)
-39,774	-43,811	-43,290	-43,548	商品進口(f.o.b.)
2,830	2,815	3,913	8,427	商品貿易淨額
6,806	6,041	5,868	7,287	勞務：收入
-7,552	-8,124	-8,542	-8,258	勞務：支出
2,084	732	1,239	7,456	商品與勞務收支淨額
4,293	3,871	4,692	4,615	所得：收入
-876	-1,666	-3,853	-1,950	所得：支出
5,501	2,937	2,078	10,121	商品、勞務與所得收支淨額
851	847	847	918	經常移轉：收入
-1,941	-2,038	-1,932	-1,823	經常移轉：支出
-16	-26	-20	-55	B. 資本帳*
0	0	0	1	資本帳：收入
-16	-26	-20	-56	資本帳：支出
4,395	1,720	973	9,161	合計，A 加 B
7,871	3,112	-2,340	-6,864	C. 金融帳*
-1,335	-1,350	-1,138	-2,205	對外直接投資
70	448	826	281	外資來臺直接投資
-8,174	-7,635	-9,588	-10,410	證券投資(資產)
-4,501	-5,535	-5,326	-8,143	股權證券
-3,673	-2,100	-4,262	-2,267	債權證券
5,614	9,014	3,362	13,266	證券投資(負債)
6,373	10,120	4,706	13,627	股權證券
-759	-1,106	-1,344	-361	債權證券
5,616	-884	-2,187	-8,915	其他投資(資產)
0	0	0	0	貨幣當局
2	3	4	-9	政府
2,441	-1,200	-3,466	-7,613	銀行
3,173	313	1,275	-1,293	其他部門
6,080	3,519	6,385	1,119	其他投資(負債)
-2,886	6,791	3,642	1,703	貨幣當局
0	0	0	0	政府
8,456	-3,270	1,533	-948	銀行
510	-2	1,210	364	其他部門
12,266	4,832	-1,367	2,297	合計，A 至 C
215	1,618	1,862	-1,667	D. 誤差與遺漏淨額
12,481	6,450	495	630	合計，A 至 D
-12,481	-6,450	-495	-630	E. 準備與相關項目
-12,481	-6,450	-495	-630	準備資產
0	0	0	0	基金信用的使用及自基金的借款
0	0	0	0	特殊融資

13. 進 出 口 Indices of

時期 PERIOD	定 基 指 數 (基期：民國90年=100) INDEX OF FIXED BASE PERIOD (Base:2001=100)							
	價值指數 Value Index		數量指數 Quantum Index		單位價值指數 Unit Value Index		純貿易條件 Net Terms of Trade	所得貿易條件 Income Terms of Trade
	出 口 Exports	進 口 Imports	出 口 Exports	進 口 Imports	出 口 Exports	進 口 Imports		
1993 Ave.	54.11	56.22	79.27	72.79	68.26	77.24	88.37	70.05
1994 Ave.	59.36	62.49	83.95	73.76	70.71	84.72	83.46	70.07
1995 Ave.	71.28	75.78	88.00	80.66	81.00	93.95	86.22	75.87
1996 Ave.	76.77	77.78	92.68	81.74	82.83	95.16	87.04	80.67
1997 Ave.	84.14	90.51	100.02	95.34	84.12	94.93	88.61	88.63
1998 Ave.	89.26	96.80	101.29	99.04	88.12	97.74	90.16	91.32
1999 Ave.	94.68	98.81	106.45	102.08	88.94	96.80	91.88	97.81
2000 Ave.	111.57	120.70	117.11	112.52	95.27	107.27	88.81	104.01
2001 Ave.	100.00	100.00	100.00	100.00	100.00	100.00	100.00	100.00
2002 Ave.	108.94	107.58	108.96	107.86	99.98	99.74	100.24	109.22
2003 Ave.	119.69	121.12	112.96	114.88	106.00	105.43	100.54	113.53
2004 Ave.	140.60	155.48	121.52	132.65	115.70	117.21	98.71	119.95
2004 Jan.	115.83	118.90	101.18	104.27	114.48	114.03	100.39	101.58
Feb.	127.51	145.77	114.23	124.23	111.63	117.34	95.13	108.67
Mar.	142.51	155.97	128.55	133.66	110.86	116.69	95.00	122.13
Apr.	134.73	143.94	118.88	122.43	113.33	117.57	96.39	114.59
May	151.55	160.55	130.60	138.74	116.04	115.72	100.28	130.96
June	140.50	163.45	119.32	136.97	117.75	119.33	98.68	117.74
July	143.16	154.27	119.86	129.02	119.44	119.57	99.89	119.73
Aug.	145.61	157.31	122.36	131.56	119.00	119.57	99.52	121.78
Sept.	146.77	160.04	121.75	131.73	120.55	121.49	99.23	120.81
Oct.	150.98	169.38	125.44	135.75	120.36	124.77	96.47	121.01
Nov.	149.06	164.75	124.92	132.37	119.32	124.46	95.87	119.76
Dec.	139.08	171.45	119.24	141.75	116.64	120.95	96.44	114.99
2005 Jan.	142.13	165.21	121.53	139.91	116.95	118.08	99.04	120.37
Feb.	107.93	114.35	92.03	95.13	117.28	120.21	97.56	89.79
Mar.	141.73	166.72	124.49	142.81	113.85	116.74	97.52	121.41
Apr.	143.12	163.30	122.77	134.93	116.58	121.03	96.32	118.26
May	147.74	167.59	128.47	144.39	115.00	116.07	99.08	127.29
June	134.99	156.12	118.56	133.15	113.86	117.25	97.11	115.13
July	141.91	158.74	122.79	130.44	115.57	121.70	94.96	116.61
Aug.	146.27	163.22	126.57	132.75	115.56	122.95	93.99	118.96
Sept.	152.41	167.10	127.69	135.58	119.36	123.25	96.84	123.66
* Oct.	172.77	181.23	142.03	141.32	121.64	128.24	94.85	134.72
** Nov.	167.23	176.06	135.41	135.54	123.50	129.90	95.07	128.74
** Dec.	166.23	158.13	135.49	125.35	122.69	126.15	97.26	131.77

* Revised figure; ** Preliminary.

Source: Ministry of Finance, R.O.C., *Monthly Statistics of Exports and Imports, Taiwan Area, R.O.C.*

貿易指數

Foreign Trade

較上年(月)變動率 Compared with Last Year (Month)						(單位: %) (Unit : %)		時期 PERIOD
價值指數 Value Index		數量指數 Quantum Index		單位價值指數 Unit Value Index		純貿易條件 Net Terms of Trade	所得貿易條件 Income Terms of Trade	
出口 Exports	進口 Imports	出口 Exports	進口 Imports	出口 Exports	進口 Imports			
9.34	11.99	4.07	4.81	5.06	6.86	-1.69	2.31	民國 82年平均
9.70	11.15	5.90	1.33	3.59	9.68	-5.56	0.03	83年平均
20.08	21.27	4.82	9.35	14.55	10.89	3.31	8.28	84年平均
7.70	2.64	5.32	1.34	2.26	1.29	0.95	6.33	85年平均
9.60	16.37	7.92	16.64	1.56	-0.24	1.80	9.87	86年平均
6.09	6.95	1.27	3.88	4.76	2.96	1.75	3.04	87年平均
6.07	2.08	5.09	3.07	0.93	-0.96	1.91	7.11	88年平均
17.84	22.15	10.01	10.23	7.12	10.82	-3.34	6.34	89年平均
-10.37	-17.15	-14.61	-11.13	4.96	-6.78	12.60	-3.86	90年平均
8.94	7.58	8.96	7.86	-0.02	-0.26	0.24	9.22	91年平均
9.87	12.59	3.63	6.51	6.02	5.69	0.31	3.96	92年平均
17.47	28.37	7.62	15.46	9.15	11.18	-1.83	5.65	93年平均
-16.24	-20.30	-18.50	-20.57	2.78	0.34	2.43	-16.52	93年 1月
10.08	22.60	12.90	19.14	-2.49	2.90	-5.24	6.98	2月
11.76	7.00	12.54	7.59	-0.69	-0.55	-0.08	12.44	3月
-5.46	-7.71	-7.52	-8.40	2.23	0.75	1.41	-6.22	4月
12.48	11.54	9.86	13.32	2.38	-1.57	4.03	14.28	5月
-7.29	1.81	-8.64	-1.28	1.48	3.12	-1.59	-10.09	6月
1.89	-5.62	0.45	-5.80	1.43	0.20	1.22	1.68	7月
1.69	1.97	2.09	1.97	-0.39	0.00	-0.38	1.70	8月
0.82	1.74	-0.50	0.13	1.33	1.61	-0.27	-0.77	9月
2.87	5.84	3.03	3.05	-0.16	2.70	-2.78	0.17	10月
-1.27	-2.73	-0.41	-2.49	-0.86	-0.25	-0.62	-1.03	11月
-6.70	4.07	-4.55	7.09	-2.25	-2.82	0.59	-3.98	12月
2.19	-3.64	1.92	-1.30	0.27	-2.37	2.70	4.68	94年 1月
-24.06	-30.79	-24.27	-32.01	0.28	1.80	-1.49	-25.41	2月
31.32	45.80	35.27	50.12	-2.92	-2.89	-0.04	35.22	3月
0.98	-2.05	-1.38	-5.52	2.40	3.67	-1.23	-2.59	4月
3.23	2.63	4.64	7.01	-1.36	-4.10	2.87	7.64	5月
-8.63	-6.84	-7.71	-7.78	-0.99	1.02	-1.99	-9.55	6月
5.13	1.68	3.57	1.80	1.50	3.80	-2.21	1.29	7月
3.07	2.82	3.08	1.77	-0.01	1.03	-1.02	2.02	8月
4.24	2.38	0.88	2.13	3.29	0.24	3.03	3.95	9月
13.36	8.46	11.23	4.23	1.91	4.05	-2.05	8.94	*10月
-3.21	-2.85	-4.66	-4.09	1.53	1.29	0.23	-4.44	**11月
-0.60	-10.18	0.06	-7.52	-0.66	-2.89	2.30	-2.35	**12月

* 係修正數；**係初步數。

資料來源：財政部編印中華民國臺灣地區進出口貿易統計月報。

14. 主 要 進 口

Value of Principal

Unit : US\$ million at C.I.F. prices

時期 PERIOD	合計 Total	農、林、漁、 AGRICULTURAL, FORESTRY, FISHING,					
		小 計 Subtotal		水 果 類 Fruits		麥 類 Wheat, Barley and Similar Articles Thereof	
		價 值	占總額 百分比	價 值	占總額 百分比	價 值	占總額 百分比
		Amount	%	Amount	%	Amount	%
2004 May	14,498.50	345.5	2.4	31.8	0.2	26.7	0.2
June	14,637.90	294.5	2.0	30.9	0.2	31.7	0.2
July	13,770.63	299.8	2.2	42.4	0.3	27.5	0.2
Aug.	13,885.86	280.3	2.0	36.7	0.3	18.8	0.1
Sept.	14,205.32	225.8	1.6	30.4	0.2	12.8	0.1
Oct.	15,043.74	269.0	1.8	21.8	0.1	17.5	0.1
Nov.	14,944.97	247.5	1.7	28.8	0.2	18.0	0.1
Dec.	15,995.63	290.4	1.8	22.4	0.1	16.9	0.1
2005 Jan.	15,508.99	365.7	2.4	32.8	0.2	49.5	0.3
Feb.	10,873.18	209.1	1.9	19.9	0.2	21.5	0.2
Mar.	16,174.06	278.0	1.7	22.5	0.1	24.6	0.2
Apr.	15,562.00	311.4	2.0	23.4	0.2	25.6	0.2
May	16,139.31	339.1	2.1	36.0	0.2	20.8	0.1
June	14,996.57	321.0	2.1	35.5	0.2	23.2	0.2
July	15,046.79	278.3	1.8	41.8	0.3	8.2	0.1
Aug.	15,423.18	303.8	2.0	48.5	0.3	18.7	0.1
Sept.	15,483.98	277.3	1.8	34.4	0.2	18.2	0.1
* Oct.	16,390.68	341.7	2.1	40.3	0.2	23.6	0.1
** Nov.	15,762.03	319.8	2.0	43.3	0.3	29.7	0.2
** Dec.	14,245.39	278.3	2.0	33.4	0.2	35.4	0.2

時期 PERIOD	礦 產 品 MINERALS							
	小 計 Subtotal		煤 Coal		原 油 Crude Petroleum		金屬礦石及其精砂 Ores and Concentrates	
	價 值	占總額 百分比	價 值	占總額 百分比	價 值	占總額 百分比	價 值	占總額 百分比
	Amount	%	Amount	%	Amount	%	Amount	%
2004 May	2,018.4	13.9	264.2	1.8	1,161.5	8.0	61.5	0.4
June	2,262.8	15.5	281.5	1.9	1,313.6	9.0	98.0	0.7
July	1,863.1	13.5	325.6	2.4	1,012.7	7.4	29.3	0.2
Aug.	1,783.5	12.8	251.1	1.8	1,007.1	7.3	60.0	0.4
Sept.	2,306.1	16.2	283.2	2.0	1,363.6	9.6	73.4	0.5
Oct.	2,068.2	13.7	244.8	1.6	1,276.1	8.5	68.4	0.5
Nov.	1,743.0	11.7	220.3	1.5	987.2	6.6	50.5	0.3
Dec.	2,859.0	17.9	299.5	1.9	1,768.2	11.1	69.6	0.4
2005 Jan.	2,027.9	13.1	337.7	2.2	1,090.3	7.0	85.5	0.6
Feb.	1,424.2	13.1	233.3	2.1	753.5	6.9	83.2	0.8
Mar.	2,510.0	15.5	322.1	2.0	1,640.9	10.1	71.3	0.4
Apr.	2,660.0	17.1	285.2	1.8	1,819.7	11.7	69.9	0.4
May	2,490.6	15.4	369.3	2.3	1,469.3	9.1	79.7	0.5
June	2,508.4	16.7	323.7	2.2	1,504.7	10.0	73.7	0.5
July	2,434.3	16.2	322.1	2.1	1,312.6	8.7	91.4	0.6
Aug.	2,920.5	18.9	339.5	2.2	1,838.8	11.9	68.1	0.4
Sept.	2,929.9	18.9	367.7	2.4	1,846.1	11.9	89.8	0.6
* Oct.	2,924.4	17.8	323.8	2.0	1,773.6	10.8	78.7	0.5
** Nov.	2,775.7	17.6	334.5	2.1	1,748.5	11.1	63.1	0.4
** Dec.	2,253.2	15.8	272.2	1.9	1,409.1	9.9	79.5	0.6

* Revised figure; ** Preliminary.

Source: See Table 13.

貨物價值 (中華民國商品標準分類)

Imports (by C.C.C. Code)

價值單位：起岸價格百萬美元

牧、狩獵品 LIVESTOCK AND HUNTING PRODUCTS								時期 PERIOD
玉蜀黍 Maize		大豆 Soybeans		肉及食用雜碎 Meat and Edible Meat Offal		漁類 Fishery Products		
價值	占總額 百分比	價值	占總額 百分比	價值	占總額 百分比	價值	占總額 百分比	
Amount	%	Amount	%	Amount	%	Amount	%	
87.0	0.6	83.1	0.6	40.2	0.3	21.4	0.1	93年 5月
47.8	0.3	81.5	0.6	33.0	0.2	20.3	0.1	6月
70.9	0.5	61.8	0.4	31.8	0.2	16.3	0.1	7月
73.5	0.5	42.2	0.3	35.9	0.3	21.7	0.2	8月
36.9	0.3	45.2	0.3	34.2	0.2	22.7	0.2	9月
67.3	0.4	37.7	0.3	33.1	0.2	36.7	0.2	10月
51.5	0.3	38.7	0.3	27.1	0.2	22.8	0.2	11月
74.9	0.5	59.6	0.4	27.1	0.2	25.9	0.2	12月
73.3	0.5	69.4	0.4	35.4	0.2	32.2	0.2	94年 1月
45.4	0.4	41.2	0.4	26.1	0.2	18.6	0.2	2月
56.0	0.3	51.7	0.3	49.1	0.3	20.0	0.1	3月
67.5	0.4	78.8	0.5	45.4	0.3	18.7	0.1	4月
78.2	0.5	65.2	0.4	57.8	0.4	21.6	0.1	5月
59.8	0.4	69.3	0.5	60.8	0.4	18.4	0.1	6月
58.4	0.4	40.2	0.3	55.4	0.4	19.7	0.1	7月
58.2	0.4	48.2	0.3	46.0	0.3	21.3	0.1	8月
44.6	0.3	49.9	0.3	40.3	0.3	26.3	0.2	9月
68.6	0.4	71.7	0.4	37.6	0.2	30.0	0.2	*10月
57.0	0.4	78.2	0.5	33.8	0.2	25.6	0.2	**11月
50.8	0.4	43.1	0.3	35.7	0.3	25.6	0.2	**12月

製 造 業 產 品 MANUFACTURING PRODUCTS								時期 PERIOD
小 計 Subtotal		棉 花 Raw Cotton		原 木 Rough Wood		乳類製品 Dairy Products		
價值	占總額 百分比	價值	占總額 百分比	價值	占總額 百分比	價值	占總額 百分比	
Amount	%	Amount	%	Amount	%	Amount	%	
12,134.6	83.7	37.8	0.3	21.3	0.1	11.0	0.1	93年 5月
12,087.7	82.5	26.9	0.2	17.1	0.1	11.4	0.1	6月
11,607.7	84.3	25.7	0.2	21.5	0.2	9.7	0.1	7月
11,822.1	85.1	32.0	0.2	16.2	0.1	10.4	0.1	8月
11,673.4	82.2	14.7	0.1	18.3	0.1	8.8	0.1	9月
12,706.5	84.5	21.1	0.1	12.7	0.1	11.8	0.1	10月
12,954.5	86.7	27.8	0.2	17.5	0.1	11.5	0.1	11月
12,846.2	80.3	31.0	0.2	14.7	0.1	8.7	0.1	12月
13,115.4	84.6	42.3	0.3	19.3	0.1	11.9	0.1	94年 1月
9,239.9	85.0	25.9	0.2	13.8	0.1	7.0	0.1	2月
13,386.1	82.8	38.7	0.2	22.4	0.1	12.3	0.1	3月
12,590.6	80.9	30.3	0.2	12.0	0.1	10.0	0.1	4月
13,309.6	82.5	27.8	0.2	25.5	0.2	10.8	0.1	5月
12,167.2	81.1	26.7	0.2	15.5	0.1	10.7	0.1	6月
12,334.2	82.0	20.4	0.1	13.9	0.1	11.6	0.1	7月
12,198.9	79.1	20.3	0.1	18.3	0.1	11.0	0.1	8月
12,276.8	79.3	17.8	0.1	20.7	0.1	12.8	0.1	9月
13,124.6	80.1	20.8	0.1	15.9	0.1	10.7	0.1	*10月
12,666.6	80.4	15.3	0.1	12.4	0.1	11.4	0.1	**11月
11,713.9	82.2	18.7	0.1	18.6	0.1	11.1	0.1	**12月

* 係修正數；**係初步數。

資料來源：同表13。

14. 主要進口 Value of Principal

Unit : US\$ million at C.I.F.

時期 PERIOD		製 造 業							
		飲料及酒類 Beverages & Spirits		皮革、毛皮及其製品 Leather, Fur & Articles Thereof		人造纖維 Man-Made Staple Fibres & Filaments		其他紡織品及 紡織製品 Other Textiles and Textile Articles	
		價 值	占總額 百分比	價 值	占總額 百分比	價 值	占總額 百分比	價 值	占總額 百分比
		Amount	%	Amount	%	Amount	%	Amount	%
2004	May	31.6	0.2	76.3	0.5	49.5	0.3	185.8	1.3
	June	32.6	0.2	80.7	0.6	43.2	0.3	156.1	1.1
	July	28.7	0.2	68.8	0.5	44.1	0.3	162.2	1.2
	Aug.	34.7	0.2	75.5	0.5	45.2	0.3	193.0	1.4
	Sept.	36.5	0.3	65.7	0.5	40.2	0.3	180.1	1.3
	Oct.	26.6	0.2	72.4	0.5	41.9	0.3	208.3	1.4
	Nov.	35.9	0.2	72.2	0.5	44.3	0.3	208.7	1.4
	Dec.	45.0	0.3	74.6	0.5	41.5	0.3	184.2	1.2
2005	Jan.	53.5	0.3	73.5	0.5	46.6	0.3	204.8	1.3
	Feb.	27.0	0.2	55.1	0.5	31.8	0.3	132.7	1.2
	Mar.	34.3	0.2	77.8	0.5	48.5	0.3	205.8	1.3
	Apr.	32.6	0.2	69.2	0.4	42.9	0.3	188.4	1.2
	Mar.	37.5	0.2	78.7	0.5	41.5	0.3	172.6	1.1
	June	35.2	0.2	73.1	0.5	41.3	0.3	154.6	1.0
	July	40.6	0.3	78.5	0.5	34.7	0.2	151.1	1.0
	Aug.	44.7	0.3	75.8	0.5	36.5	0.2	172.3	1.1
	Sept.	39.1	0.3	67.9	0.4	34.5	0.2	189.4	1.2
	* Oct.	39.3	0.2	80.6	0.5	41.0	0.3	224.7	1.4
	** Nov.	38.9	0.2	74.4	0.5	33.8	0.2	184.4	1.1
	** Dec.	58.8	0.4	70.5	0.4	34.6	0.2	160.9	1.0

時期 PERIOD		製 造 業							
		其他非金屬礦物製品 Other Non-metallic Mineral Products		鋼鐵及鋼鐵製品 Iron, Steel & Articles Thereof		銅及其製品 Copper and Articles Thereof		鋁及其製品 Aluminium and Articles Thereof	
		價 值	占總額 百分比	價 值	占總額 百分比	價 值	占總額 百分比	價 值	占總額 百分比
		Amount	%	Amount	%	Amount	%	Amount	%
2004	May	25.9	0.2	940.1	6.5	317.5	2.2	180.0	1.2
	June	25.3	0.2	996.3	6.8	271.9	1.9	192.4	1.3
	July	23.5	0.2	920.2	6.7	278.3	2.0	173.9	1.3
	Aug.	26.4	0.2	968.4	7.0	268.6	1.9	155.7	1.1
	Sept.	23.6	0.2	781.9	5.5	260.7	1.8	151.3	1.1
	Oct.	24.7	0.2	1,009.4	6.7	250.4	1.7	157.0	1.0
	Nov.	25.9	0.2	970.6	6.5	283.1	1.9	188.0	1.3
	Dec.	27.0	0.2	975.7	6.1	236.8	1.5	177.8	1.1
2005	Jan.	27.6	0.2	992.7	6.4	289.3	1.9	174.5	1.1
	Feb.	18.7	0.2	789.1	7.3	202.2	1.9	111.1	1.0
	Mar.	26.6	0.2	1,101.9	6.8	272.6	1.7	161.3	1.0
	Apr.	23.9	0.2	1,130.0	7.3	287.1	1.8	159.6	1.0
	May	27.7	0.2	986.0	6.1	270.3	1.7	186.0	1.2
	June	25.4	0.2	846.1	5.6	325.3	2.2	175.4	1.2
	July	27.2	0.2	833.9	5.5	271.5	1.8	146.8	1.0
	Aug.	26.4	0.2	1,005.6	6.5	309.1	2.0	155.2	1.0
	Sept.	25.5	0.2	777.9	5.0	326.5	2.1	177.9	1.1
	* Oct.	27.1	0.2	772.7	4.7	315.9	1.9	160.2	1.0
	** Nov.	28.8	0.2	694.1	4.2	348.0	2.1	171.5	1.0
	** Dec.	27.6	0.2	626.1	3.8	314.8	1.9	167.7	1.0

貨物價值(中華民國商品標準分類)(續)

Imports (by C.C.C. Code) (Continued)

價值單位：起岸價格百萬美元

產 品 MANUFACTURING PRODUCTS										時期 PERIOD
紙漿、紙及印刷品 Pulp、Paper, Allied Products & Printed Matter		化學及有關工業產品 Products of the Chemical & Allied Industries		橡膠及塑膠製品 Rubber & Plastic Products		陶瓷產品 Ceramic Products		玻璃及玻璃器 Glass and Glassware		
價 值	占總額 百分比	價 值	占總額 百分比	價 值	占總額 百分比	價 值	占總額 百分比	價 值	占總額 百分比	
Amount	%	Amount	%	Amount	%	Amount	%	Amount	%	
210.0	1.4	1,498.7	10.3	476.0	3.3	28.1	0.2	110.7	0.8	93年 5月
185.2	1.3	1,380.2	9.4	472.6	3.2	24.9	0.2	93.8	0.6	6月
197.2	1.4	1,392.9	10.1	441.0	3.2	27.5	0.2	99.7	0.7	7月
186.6	1.3	1,484.4	10.7	478.6	3.4	24.9	0.2	98.3	0.7	8月
180.0	1.3	1,487.6	10.5	440.2	3.1	25.5	0.2	96.1	0.7	9月
173.1	1.2	1,670.0	11.1	496.9	3.3	28.0	0.2	100.5	0.7	10月
181.3	1.2	1,633.4	10.9	518.9	3.5	23.5	0.2	109.1	0.7	11月
178.4	1.1	1,686.7	10.5	496.4	3.1	29.4	0.2	106.1	0.7	12月
197.4	1.3	1,686.4	10.9	506.4	3.3	31.1	0.2	118.8	0.8	94年 1月
147.2	1.4	1,229.2	11.3	369.2	3.4	17.0	0.2	87.4	0.8	2月
206.6	1.3	1,765.5	10.9	542.7	3.4	27.1	0.2	100.7	0.6	3月
180.4	1.2	1,699.5	10.9	488.0	3.1	22.6	0.1	103.4	0.7	4月
196.6	1.2	1,665.0	10.3	538.6	3.3	31.1	0.2	126.8	0.8	5月
197.3	1.3	1,531.6	10.2	508.4	3.4	26.5	0.2	136.4	0.9	6月
183.9	1.2	1,614.7	10.7	510.9	3.4	27.6	0.2	125.1	0.8	7月
187.9	1.2	1,600.6	10.4	510.3	3.3	32.7	0.2	130.2	0.8	8月
185.7	1.2	1,586.1	10.2	521.0	3.4	28.1	0.2	149.9	1.0	9月
189.5	1.2	1,797.3	11.0	577.4	3.5	30.4	0.2	146.7	0.9	*10月
184.2	1.1	1,731.9	10.6	528.0	3.2	28.2	0.2	128.3	0.8	**11月
181.9	1.1	1,566.0	9.6	506.6	3.1	32.3	0.2	137.2	0.8	**12月

產 品 MANUFACTURING PRODUCTS										時期 PERIOD
其他卑金屬及製品 Other Base Metals and Articles Thereof		機 械 Machinery		電子、電機及電器 Electronic,Electrical Machinery and Apparatus		運輸工具 Transportation Equipment		精密儀器設備 Precision Instruments and Equipment		
價 值	占總額 百分比	價 值	占總額 百分比	價 值	占總額 百分比	價 值	占總額 百分比	價 值	占總額 百分比	
Amount	%	Amount	%	Amount	%	Amount	%	Amount	%	
232.0	1.6	1,732.5	11.9	3,645.5	25.1	627.5	4.3	1,019.4	7.0	93年 5月
217.2	1.5	1,922.3	13.1	3,544.1	24.2	644.0	4.4	1,097.8	7.5	6月
202.5	1.5	2,004.6	14.6	3,397.4	24.7	460.9	3.3	1,030.0	7.5	7月
203.7	1.5	2,091.4	15.1	3,533.2	25.4	288.0	2.1	987.0	7.1	8月
197.6	1.4	2,092.4	14.7	3,601.0	25.3	387.1	2.7	380.7	2.7	9月
196.0	1.3	2,358.4	15.7	3,796.3	25.2	361.2	2.4	1,047.5	7.0	10月
201.9	1.4	2,507.4	16.8	3,635.0	24.3	399.5	2.7	1,174.6	7.9	11月
219.9	1.4	2,209.0	13.8	3,500.5	21.9	772.6	4.8	1,154.8	7.2	12月
217.8	1.4	2,302.8	14.8	3,608.1	23.3	755.2	4.9	991.6	6.4	94年 1月
173.0	1.6	1,539.4	14.2	2,828.1	26.0	343.0	3.2	603.6	5.6	2月
256.1	1.6	2,417.9	14.9	3,763.2	23.3	596.8	3.7	958.8	5.9	3月
217.5	1.4	2,177.8	14.0	3,298.6	21.2	650.4	4.2	1,073.5	6.9	4月
249.2	1.5	2,263.4	14.0	3,722.3	23.1	626.8	3.9	1,219.9	7.6	5月
251.6	1.7	1,947.6	13.0	3,553.7	23.7	514.5	3.4	1,046.7	7.0	6月
245.9	1.6	2,026.0	13.5	3,781.8	25.1	680.4	4.5	838.0	5.6	7月
231.1	1.5	1,747.0	11.3	3,871.9	25.1	521.9	3.4	798.2	5.2	8月
188.4	1.2	1,757.1	11.3	3,984.3	25.7	597.7	3.9	933.6	6.0	9月
218.9	1.3	1,824.6	11.1	4,290.2	26.2	765.9	4.7	846.5	5.2	*10月
221.1	1.3	1,719.2	10.5	4,348.2	26.5	466.6	2.8	979.6	6.0	**11月
228.0	1.4	1,488.3	9.1	3,873.1	23.6	443.3	2.7	932.3	5.7	**12月

15. 按國別分之

Value of

Unit : US\$ million at C.I.F.

時期 PERIOD	合計 Total	香港 Hong Kong		印度 India		印尼 Indonesia		日本 Japan		韓國 Republic of Korea		馬來西亞 Malaysia	
		價值	占總 額百 分比	價值	占總 額百 分比	價值	占總 額百 分比	價值	占總 額百 分比	價值	占總 額百 分比	價值	占總 額百 分比
		Amount	%	Amount	%	Amount	%	Amount	%	Amount	%	Amount	%
2004 Apr.	13,104.90	183.5	1.4	86.1	0.7	313.9	2.4	3,480.3	26.6	829.8	6.3	421.1	3.2
May	14,498.53	199.5	1.4	62.0	0.4	343.4	2.4	3,348.8	23.1	1,041.1	7.2	498.6	3.4
June	14,637.90	170.6	1.2	101.8	0.7	324.4	2.2	3,646.5	24.9	967.3	6.6	449.9	3.1
July	13,770.60	156.2	1.1	57.0	0.4	358.7	2.6	3,714.9	27.0	980.4	7.1	456.2	3.3
Aug.	13,885.86	174.0	1.3	60.7	0.4	356.1	2.6	3,607.0	26.0	915.2	6.6	495.1	3.6
Sept.	14,205.32	173.2	1.2	40.2	0.3	414.9	2.9	3,723.7	26.2	993.0	7.0	450.5	3.2
Oct.	15,043.74	189.6	1.3	78.3	0.5	401.3	2.7	3,908.9	26.0	1,087.3	7.2	444.2	3.0
Nov.	14,945.00	183.9	1.2	78.6	0.5	361.7	2.4	4,152.1	27.8	1,111.9	7.4	420.6	2.8
Dec.	15,995.60	163.8	1.0	69.2	0.4	361.7	2.3	3,927.0	24.6	1,052.3	6.6	455.8	2.8
2005 Jan.	15,508.99	188.3	1.2	83.7	0.5	343.5	2.2	3,954.5	25.5	1,173.4	7.6	386.0	2.5
Feb.	10,873.18	100.9	0.9	67.5	0.6	252.0	2.3	3,064.6	28.2	782.9	7.2	323.8	3.0
Mar.	16,174.06	167.5	1.0	74.5	0.5	390.5	2.4	4,357.4	26.9	1,172.2	7.2	389.9	2.4
Apr.	15,562.00	168.6	1.1	64.4	0.4	357.7	2.3	4,131.9	26.6	1,005.8	6.5	419.4	2.7
May	16,139.31	189.2	1.2	114.0	0.7	416.9	2.6	4,170.9	25.8	1,123.9	7.0	444.8	2.8
June	14,996.57	136.1	0.9	71.6	0.5	339.3	2.3	3,905.8	26.0	1,000.5	6.7	454.2	3.0
July	15,046.79	145.8	1.0	57.1	0.4	432.8	2.9	3,752.6	24.9	1,146.4	7.6	463.7	3.1
Aug.	15,423.18	149.1	1.0	76.0	0.5	395.9	2.6	3,595.1	23.3	1,029.6	6.7	433.1	2.8
Sept.	15,483.98	160.9	1.0	51.5	0.3	377.7	2.4	3,809.8	24.6	1,157.5	7.5	473.1	3.1
* Oct.	16,390.68	175.5	1.1	70.7	0.4	501.5	3.1	4,087.5	24.9	1,208.4	7.4	505.7	3.1
** Nov.	15,762.03	160.6	1.0	88.7	0.6	379.4	2.4	3,658.9	23.2	1,342.0	8.5	469.7	3.0
** Dec.	14,245.39	144.4	1.0	37.3	0.3	350.6	2.5	3,454.2	24.2	1,061.0	7.4	430.3	3.0

時期 PERIOD	比利時 Belgium		法國 France		德國 Germany		義大利 Italy		荷蘭 Netherlands		瑞典 Sweden		瑞士 Switzerland	
	價值	占總 額百 分比	價值	占總 額百 分比	價值	占總 額百 分比	價值	占總 額百 分比	價值	占總 額百 分比	價值	占總 額百 分比	價值	占總 額百 分比
	Amount	%	Amount	%	Amount	%	Amount	%	Amount	%	Amount	%	Amount	%
2004 Feb.	50.1	0.4	136.6	1.0	482.7	3.7	108.9	0.8	206.0	1.6	54.4	0.4	107.3	0.8
Mar.	44.1	0.3	180.0	1.3	496.7	3.5	115.2	0.8	192.8	1.4	49.1	0.3	120.6	0.9
Apr.	37.9	0.3	133.9	1.0	451.7	3.4	94.0	0.7	156.5	1.2	56.9	0.4	93.3	0.7
May	56.1	0.4	170.7	1.2	551.9	3.8	118.0	0.8	159.2	1.1	61.1	0.4	122.3	0.8
June	51.3	0.4	235.9	1.6	490.1	3.3	112.0	0.8	166.5	1.1	68.2	0.5	131.8	0.9
July	41.0	0.3	228.4	1.7	468.2	3.4	117.8	0.9	131.8	1.0	49.7	0.4	101.7	0.7
Aug.	49.0	0.4	170.6	1.2	501.7	3.6	122.3	0.9	157.5	1.1	57.5	0.4	112.3	0.8
Sept.	38.9	0.3	153.2	1.1	464.1	3.3	107.4	0.8	181.8	1.3	50.2	0.4	85.3	0.6
Oct.	51.4	0.3	166.0	1.1	511.9	3.4	112.2	0.7	180.1	1.2	56.7	0.4	94.3	0.6
Nov.	56.4	0.4	151.4	1.0	508.8	3.4	114.7	0.8	284.9	1.9	66.4	0.4	130.7	0.9
Dec.	42.2	0.3	246.0	1.5	532.8	3.3	118.9	0.7	251.4	1.6	58.8	0.4	165.3	1.0
2005 Jan.	54.4	0.4	189.0	1.2	537.3	3.5	131.5	0.8	265.8	1.7	61.2	0.4	133.4	0.9
Feb.	40.4	0.4	118.5	1.1	357.3	3.3	115.4	1.1	104.3	1.0	42.7	0.4	72.6	0.7
Mar.	61.0	0.4	206.1	1.3	546.0	3.4	119.3	0.7	134.0	0.8	46.2	0.3	111.5	0.7
Apr.	48.2	0.3	152.5	1.0	498.7	3.2	113.1	0.7	214.0	1.4	67.4	0.4	123.5	0.8
May	47.4	0.3	144.9	0.9	555.3	3.4	130.2	0.8	216.3	1.3	73.5	0.5	114.8	0.7
June	41.7	0.3	227.8	1.5	558.3	3.7	102.1	0.7	197.9	1.3	54.5	0.4	112.6	0.8
July	50.4	0.3	348.6	2.3	612.7	4.1	119.8	0.8	122.3	0.8	51.4	0.3	101.5	0.7
Aug.	46.9	0.3	159.3	1.0	497.0	3.2	128.9	0.8	164.3	1.1	41.0	0.3	114.6	0.7
Sept.	43.8	0.3	243.6	1.6	496.7	3.2	122.6	0.8	177.0	1.1	34.0	0.2	104.8	0.7
* Oct.	54.6	0.3	354.5	2.2	500.9	3.1	137.5	0.8	122.4	0.7	41.5	0.3	128.9	0.8
** Nov.	64.4	0.4	163.8	1.0	539.4	3.4	115.4	0.7	170.6	1.1	42.6	0.3	112.7	0.7
** Dec.	44.5	0.3	229.4	1.6	449.3	3.2	108.8	0.8	154.2	1.1	45.9	0.3	105.6	0.7

* Revised figure; ** Preliminary.

Source: See Table 13.

進口貨物價值

Imports by Origin

價值單位：起岸價格百萬美元

菲律賓 Philippines		新加坡 Singapore		泰國 Thailand		越南 Vietnam		科威特 Kuwait		沙烏地 阿拉伯 Saudi Arabia		阿拉伯聯 合大公國 United Arab Emirates		時期 PERIOD
價值	占總 額百 分比	價值	占總 額百 分比	價值	占總 額百 分比	價值	占總 額百 分比	價值	占總 額百 分比	價值	占總 額百 分比	價值	占總 額百 分比	
Amount	%	Amount	%	Amount	%	Amount	%	Amount	%	Amount	%	Amount	%	
235.4	1.8	356.7	2.7	204.7	1.6	48.2	0.4	180.5	1.4	383.6	2.9	130.3	1.0	93年 4月
267.9	1.8	379.8	2.6	254.2	1.8	52.1	0.4	225.3	1.6	377.0	2.6	188.0	1.3	5月
273.1	1.9	344.1	2.3	265.4	1.8	45.2	0.3	249.9	1.7	686.8	4.7	165.7	1.1	6月
230.3	1.7	346.2	2.5	224.1	1.6	50.3	0.4	267.4	1.9	341.7	2.5	127.2	0.9	7月
273.0	2.0	350.3	2.5	233.8	1.7	52.9	0.4	185.0	1.3	416.1	3.0	55.1	0.4	8月
263.3	1.9	355.3	2.5	223.2	1.6	53.9	0.4	233.3	1.6	636.6	4.5	94.4	0.7	9月
264.9	1.8	373.3	2.5	244.7	1.6	62.0	0.4	237.6	1.6	406.7	2.7	125.6	0.8	10月
247.8	1.7	375.2	2.5	210.6	1.4	54.4	0.4	167.3	1.1	391.7	2.6	87.7	0.6	11月
225.5	1.4	337.6	2.1	214.9	1.3	53.4	0.3	366.3	2.3	833.7	5.2	138.4	0.9	12月
240.9	1.6	385.4	2.5	257.7	1.7	65.6	0.4	341.9	2.2	497.6	3.2	135.8	0.9	94年 1月
189.6	1.7	267.7	2.5	196.5	1.8	33.9	0.3	227.3	2.1	257.9	2.4	75.2	0.7	2月
240.0	1.5	394.5	2.4	247.4	1.5	57.5	0.4	261.8	1.6	645.7	4.0	119.7	0.7	3月
197.2	1.3	371.9	2.4	218.5	1.4	55.6	0.4	462.7	3.0	662.2	4.3	145.0	0.9	4月
249.5	1.5	431.3	2.7	239.0	1.5	58.2	0.4	262.9	1.6	698.4	4.3	191.0	1.2	5月
214.9	1.4	413.3	2.8	228.5	1.5	51.9	0.3	440.1	2.9	667.9	4.5	99.5	0.7	6月
209.0	1.4	451.4	3.0	227.0	1.5	55.3	0.4	423.7	2.8	259.2	1.7	125.7	0.8	7月
269.4	1.7	399.9	2.6	216.8	1.4	58.4	0.4	291.2	1.9	867.1	5.6	248.0	1.6	8月
236.1	1.5	421.0	2.7	256.1	1.7	64.5	0.4	538.7	3.5	687.4	4.4	181.4	1.2	9月
276.1	1.7	483.6	3.0	267.9	1.6	69.5	0.4	400.2	2.4	853.5	5.2	192.3	1.2	*10月
244.1	1.5	498.4	3.2	279.0	1.8	62.8	0.4	362.9	2.3	756.2	4.8	100.9	0.6	**11月
218.5	1.5	423.2	3.0	233.2	1.6	56.0	0.4	282.3	2.0	583.5	4.1	79.2	0.6	**12月

英國 United Kingdom		加拿大 Canada		美國 United States		巴西 Brazil		智利 Chile		澳洲 Australia		紐西蘭 New Zealand		時期 PERIOD
價值	占總 額百 分比	價值	占總 額百 分比	價值	占總 額百 分比	價值	占總 額百 分比	價值	占總 額百 分比	價值	占總 額百 分比	價值	占總 額百 分比	
Amount	%	Amount	%	Amount	%	Amount	%	Amount	%	Amount	%	Amount	%	
139.8	1.1	92.4	0.7	1,662.0	12.6	80.0	0.6	88.5	0.7	277.6	2.1	35.8	0.3	93年 2月
139.6	1.0	100.9	0.7	1,961.4	13.9	70.0	0.5	95.5	0.7	267.8	1.9	46.7	0.3	3月
133.0	1.0	84.8	0.6	1,758.4	13.4	87.1	0.7	91.4	0.7	270.0	2.1	38.0	0.3	93年 4月
137.5	0.9	116.8	0.8	1,961.5	13.5	169.2	1.2	139.1	1.0	287.1	2.0	49.0	0.3	5月
153.4	1.0	115.2	0.8	1,805.7	12.3	158.7	1.1	115.1	0.8	275.4	1.9	40.2	0.3	6月
136.8	1.0	109.7	0.8	1,711.2	12.4	99.9	0.7	98.1	0.7	257.8	1.9	39.9	0.3	7月
167.1	1.2	95.0	0.7	1,838.5	13.2	138.2	1.0	85.7	0.6	270.6	1.9	45.2	0.3	8月
134.0	0.9	106.0	0.7	1,697.1	11.9	82.6	0.6	76.0	0.5	311.3	2.2	36.1	0.3	9月
148.4	1.0	92.7	0.6	1,897.9	12.6	162.5	1.1	73.9	0.5	283.0	1.9	37.4	0.2	10月
141.8	0.9	97.4	0.7	1,859.5	12.4	96.0	0.6	80.1	0.5	338.3	2.3	27.8	0.2	11月
173.4	1.1	108.0	0.7	2,043.3	12.8	71.3	0.4	57.7	0.4	339.1	2.1	33.8	0.2	12月
164.3	1.1	99.4	0.6	1,979.2	12.8	103.8	0.7	99.2	0.6	358.5	2.3	38.5	0.2	94年 1月
124.3	1.1	77.3	0.7	1,300.6	12.0	68.5	0.6	70.7	0.7	309.7	2.8	28.5	0.3	2月
143.3	0.9	119.9	0.7	1,964.9	12.1	50.2	0.3	87.0	0.5	430.8	2.7	47.3	0.3	3月
128.3	0.8	84.7	0.5	1,833.0	11.8	95.9	0.6	110.9	0.7	429.3	2.8	43.8	0.3	4月
150.3	0.9	114.1	0.7	2,147.1	13.3	65.1	0.4	69.1	0.4	419.5	2.6	54.5	0.3	5月
125.5	0.8	133.4	0.9	1,719.5	11.5	85.5	0.6	140.4	0.9	388.1	2.6	52.8	0.4	6月
139.4	0.9	99.7	0.7	1,677.2	11.1	100.1	0.7	79.5	0.5	398.1	2.6	40.4	0.3	7月
150.5	1.0	91.3	0.6	1,803.1	11.7	162.6	1.1	85.8	0.6	440.5	2.9	48.9	0.3	8月
139.8	0.9	144.4	0.9	1,569.3	10.1	154.8	1.0	122.3	0.8	388.1	2.5	42.4	0.3	9月
153.9	0.9	110.2	0.7	1,689.6	10.3	156.4	1.0	87.3	0.5	390.8	2.4	39.6	0.2	*10月
135.5	0.9	117.7	0.7	1,739.8	11.0	85.3	0.5	119.2	0.8	377.4	2.4	33.3	0.2	**11月
137.3	1.0	123.9	0.9	1,565.0	11.0	86.1	0.6	63.3	0.4	389.6	2.7	36.7	0.3	**12月

*係修正數；**係初步數。

資料來源：同表13。

16. 主要出口 Value of Principal

Unit : US\$ million at F.O.B. prices

時期 PERIOD	合計 Total	農、林、漁、牧、 AGRICULTURAL, FORESTRY, FISHING, LIVESTOCK AND						
		小計 Subtotal		蔬菜類 Vegetables		漁類 Fishery Products		
		價值	占總額 百分比	價值	占總額 百分比	價值	占總額 百分比	
		Amount	%	Amount	%	Amount	%	
2004	May	15,692.40	153.8	1.0	13.3	0.1	110.4	0.7
	June	14,427.30	141.9	1.0	8.1	0.1	101.7	0.7
	July	14,651.50	152.7	1.0	7.2	0.0	118.9	0.8
	Aug.	14,733.10	165.5	1.1	6.3	0.0	130.7	0.9
	Sept.	14,937.30	194.7	1.3	3.9	0.0	165.8	1.1
	Oct.	15,374.90	151.1	1.0	4.0	0.0	119.2	0.8
	Nov.	15,504.10	142.8	0.9	4.3	0.0	110.5	0.7
	Dec.	14,879.10	175.3	1.2	4.5	0.0	146.2	1.0
2005	Jan.	15,300.72	164.3	1.1	5.9	0.0	128.9	0.8
	Feb.	11,769.30	130.5	1.1	4.2	0.0	103.7	0.9
	Mar.	15,769.23	131.8	0.8	9.1	0.1	93.4	0.6
	Apr.	15,641.76	164.2	1.0	8.5	0.1	125.5	0.8
	May	16,316.76	167.3	1.0	10.1	0.1	120.7	0.7
	June	14,870.73	157.5	1.1	7.1	0.0	117.0	0.8
	July	15,425.82	143.7	0.9	7.8	0.1	105.2	0.7
	Aug.	15,849.81	128.3	0.8	5.5	0.0	97.2	0.6
	Sept.	16,195.08	143.2	0.9	3.9	0.0	111.8	0.7
	* Oct.	17,916.54	128.0	0.7	3.2	0.0	97.6	0.5
	** Nov.	17,167.18	130.5	0.8	3.7	0.0	98.9	0.6
	** Dec.	17,171.26	279.9	1.6	4.4	0.0	240.3	1.4

時期 PERIOD	製 造 業 MANUFACTURING								
	人 造 纖 維 Man-Made Staple Fibres & Filaments		針織、鉤針織品及服飾 Knitted or Crocheted Fabrics & Their Clothing Accessories		其他紡織品及紡織製品 Other Textiles and Textile Articles		皮革、毛皮及其製品 Leather, Fur & Articles Thereof		
	價值	占總額 百分比	價值	占總額 百分比	價值	占總額 百分比	價值	占總額 百分比	
	Amount	%	Amount	%	Amount	%	Amount	%	
2004	May	526.1	3.4	297.9	1.9	412.8	2.6	106.7	0.7
	June	475.1	3.3	306.4	2.1	369.2	2.6	89.2	0.6
	July	458.0	3.1	289.6	2.0	352.7	2.4	82.1	0.6
	Aug.	437.5	3.0	264.4	1.8	332.3	2.3	74.7	0.5
	Sept.	429.4	2.9	261.6	1.8	342.1	2.3	77.7	0.5
	Oct.	472.9	3.1	240.2	1.6	353.0	2.3	82.8	0.5
	Nov.	438.8	2.8	224.5	1.4	357.2	2.3	84.9	0.5
	Dec.	401.3	2.7	219.8	1.5	357.3	2.4	78.4	0.5
2005	Jan.	398.7	2.6	193.9	1.3	338.4	2.2	65.0	0.4
	Feb.	333.2	2.8	141.7	1.2	232.6	2.0	44.4	0.4
	Mar.	471.4	3.0	223.0	1.4	377.3	2.4	95.8	0.6
	Apr.	466.2	3.0	233.6	1.5	372.7	2.4	92.2	0.6
	May	491.8	3.0	263.1	1.6	376.4	2.3	105.3	0.6
	June	446.5	3.0	261.8	1.8	331.5	2.2	87.0	0.6
	July	430.6	2.8	241.1	1.6	310.0	2.0	79.8	0.5
	Aug.	433.0	2.7	243.9	1.5	312.9	2.0	73.3	0.5
	Sept.	420.3	2.6	239.5	1.5	307.6	1.9	69.5	0.4
	* Oct.	466.5	2.6	229.9	1.3	334.5	1.9	86.1	0.5
	** Nov.	413.7	2.3	213.6	1.2	323.6	1.8	81.4	0.5
	** Dec.	419.6	2.4	209.9	1.2	311.5	1.8	73.2	0.4

* Revised figure; ** Preliminary.

Source: See Table 13.

貨物價值(中華民國商品標準分類)

Exports (by C.C.C. Code)

價值單位：離岸價格百萬美元

狩獵品 HUNTING PRODUCTS		礦產品 MINERAL PRODUCTS		製造業產品 MANUFACTURING PRODUCTS				時期 PERIOD
肉及食用雜碎 Meat and Edible Meat Offal		價值 Amount	占總額 百分比 %	小計 Subtotal		已調製魚類魚子醬 Prepared Fish and Caviar		
價值 Amount	占總額 百分比 %			價值 Amount	占總額 百分比 %	價值 Amount	占總額 百分比 %	
0.3	0.0	417.6	2.7	15,121.0	96.4	13.1	0.1	93年 5月
0.3	0.0	498.5	3.5	13,786.9	95.6	7.8	0.1	6月
0.1	0.0	496.9	3.4	14,001.9	95.6	3.9	0.0	7月
0.2	0.0	445.9	3.0	14,121.7	95.9	2.9	0.0	8月
0.4	0.0	590.8	4.0	14,151.8	94.7	6.5	0.0	9月
1.8	0.0	598.1	3.9	14,625.7	95.1	10.9	0.1	10月
2.9	0.0	492.0	3.2	14,869.3	95.9	8.8	0.1	11月
2.1	0.0	473.4	3.2	14,230.4	95.6	6.9	0.0	12月
2.1	0.0	681.3	4.5	14,455.1	94.5	5.2	0.0	94年 1月
1.5	0.0	619.0	5.3	11,019.8	93.6	4.2	0.0	2月
2.4	0.0	576.0	3.7	15,061.4	95.5	6.9	0.0	3月
1.8	0.0	877.4	5.6	14,600.2	93.3	4.7	0.0	4月
1.6	0.0	865.2	5.3	15,284.3	93.7	6.1	0.0	5月
1.6	0.0	663.6	4.5	14,049.6	94.5	4.0	0.0	6月
1.4	0.0	553.8	3.6	14,728.3	95.5	1.8	0.0	7月
1.6	0.0	573.7	3.6	15,147.8	95.6	3.0	0.0	8月
1.9	0.0	927.8	5.7	15,124.1	93.4	4.9	0.0	9月
3.0	0.0	1,060.5	5.9	16,728.0	93.4	7.0	0.0	*10月
4.0	0.0	933.2	5.4	16,103.5	93.8	5.9	0.0	**11月
4.9	0.0	819.9	4.8	16,071.5	93.6	5.7	0.0	**12月

產品 PRODUCTS								時期 PERIOD
木竹籐製材及其製品 Wood, Bamboo and Rattan Products		紙漿、紙、及印刷品 Pulp, Paper & Allied Products, & Printed Matter		化學及有關工業產品 Products of the Chemical & Allied Industries		橡膠及其製品 Rubber and Articles Thereof		
價值 Amount	占總額 百分比 %	價值 Amount	占總額 百分比 %	價值 Amount	占總額 百分比 %	價值 Amount	占總額 百分比 %	
27.4	0.2	119.1	0.8	695.1	4.4	140.1	0.9	93年 5月
27.1	0.2	98.4	0.7	621.8	4.3	133.3	0.9	6月
27.0	0.2	105.3	0.7	621.6	4.2	132.4	0.9	7月
31.0	0.2	96.8	0.7	692.8	4.7	143.9	1.0	8月
27.5	0.2	103.0	0.7	725.2	4.9	125.0	0.8	9月
26.6	0.2	111.8	0.7	709.9	4.6	133.4	0.9	10月
28.5	0.2	103.9	0.7	717.2	4.6	140.1	0.9	11月
26.1	0.2	103.9	0.7	672.9	4.5	139.4	0.9	12月
25.7	0.2	108.0	0.7	870.1	5.7	149.0	1.0	94年 1月
17.9	0.2	78.8	0.7	649.4	5.5	108.2	0.9	2月
26.8	0.2	117.7	0.7	802.0	5.1	163.9	1.0	3月
23.9	0.2	111.2	0.7	792.2	5.1	153.4	1.0	4月
26.0	0.2	119.3	0.7	913.1	5.6	171.9	1.1	5月
22.7	0.2	108.0	0.7	806.9	5.4	161.8	1.1	6月
22.6	0.1	104.9	0.7	860.4	5.6	154.7	1.0	7月
24.2	0.2	103.4	0.7	793.8	5.0	160.9	1.0	8月
23.2	0.1	104.7	0.6	805.7	5.0	157.0	1.0	9月
24.3	0.1	111.9	0.6	831.7	4.6	166.3	0.9	*10月
25.2	0.1	107.3	0.6	853.8	4.8	143.0	0.8	**11月
23.2	0.1	102.0	0.6	883.6	5.1	151.3	0.9	**12月

* 係修正數；**係初步數。

資料來源：同表13。

16. 主要出口 Value of Principal

Unit : US\$ million at F.O.B. prices

時期 PERIOD		製造業 MANUFACTURING							
		塑膠及其製品 Plastics and Articles Thereof		鞋靴及零件 Footwear & Parts		玻璃及玻璃器 Glass and Glassware		陶瓷產品 Ceramic Products	
		價值	占總額 百分比	價值	占總額 百分比	價值	占總額 百分比	價值	占總額 百分比
		Amount	%	Amount	%	Amount	%	Amount	%
2004	May	963.9	6.1	38.3	0.2	77.4	0.5	7.4	0.0
	June	919.7	6.4	31.3	0.2	73.3	0.5	7.6	0.1
	July	901.1	6.2	30.1	0.2	79.2	0.5	7.0	0.0
	Aug.	979.0	6.6	28.2	0.2	81.5	0.6	7.5	0.1
	Sept.	954.7	6.4	28.6	0.2	82.0	0.5	8.1	0.1
	Oct.	1,037.4	6.7	34.8	0.2	89.9	0.6	6.4	0.0
	Nov.	991.7	6.4	35.7	0.2	80.9	0.5	6.4	0.0
	Dec.	945.9	6.4	37.4	0.3	81.1	0.5	7.1	0.0
2005	Jan.	1,040.6	6.8	34.6	0.2	85.0	0.6	7.8	0.1
	Feb.	816.2	6.9	25.7	0.2	60.7	0.5	4.7	0.0
	Mar.	1,189.1	7.5	35.9	0.2	75.3	0.5	6.5	0.0
	Apr.	1,042.3	6.7	33.6	0.2	75.0	0.5	6.3	0.0
	May	1,089.5	6.7	34.5	0.2	87.2	0.5	6.9	0.0
	June	1,091.6	7.3	27.2	0.2	78.9	0.5	6.9	0.0
	July	1,065.4	6.9	28.1	0.2	75.0	0.5	6.3	0.0
	Aug.	1,085.2	6.8	27.9	0.2	73.8	0.5	6.7	0.0
	Sept.	1,057.9	6.5	28.5	0.2	73.0	0.5	7.0	0.0
	* Oct.	1,112.1	6.2	29.8	0.2	91.9	0.5	7.6	0.0
	** Nov.	1,060.6	5.9	29.4	0.2	83.4	0.5	7.0	0.0
	** Dec.	1,120.4	6.3	30.4	0.2	75.0	0.4	6.7	0.0

時期 PERIOD		製造業 MANUFACTURING							
		縫紉機 Sewing Machines		機械(縫紉機除外) Machinery (Except Sewing Machines)		電子、電機及電器 Electronic, Electrical Machinery and Apparatus		運輸工具 Transportation Equipment	
		價值	占總額 百分比	價值	占總額 百分比	價值	占總額 百分比	價值	占總額 百分比
		Amount	%	Amount	%	Amount	%	Amount	%
2004	May	44.5	0.3	2,803.6	17.9	4,995.3	31.8	623.4	4.0
	June	43.2	0.3	2,529.1	17.5	4,413.2	30.6	561.9	3.9
	July	42.7	0.3	2,508.6	17.1	4,698.3	32.1	521.1	3.6
	Aug.	46.2	0.3	2,546.2	17.3	4,650.4	31.6	541.7	3.7
	Sept.	41.2	0.3	2,640.2	17.7	4,878.8	32.7	552.5	3.7
	Oct.	44.7	0.3	2,657.4	17.3	5,098.7	33.2	566.1	3.7
	Nov.	41.7	0.3	2,815.7	18.2	5,145.9	33.2	576.0	3.7
	Dec.	42.7	0.3	2,691.0	18.1	4,828.4	32.5	561.9	3.8
2005	Jan.	44.7	0.3	2,496.8	16.3	4,816.1	31.5	557.8	3.6
	Feb.	35.2	0.3	1,873.6	15.9	3,756.5	31.9	438.2	3.7
	Mar.	50.9	0.3	2,532.4	16.1	4,787.9	30.4	706.3	4.5
	Apr.	38.2	0.2	2,344.4	15.0	4,949.3	31.6	589.6	3.8
	May	46.1	0.3	2,397.2	14.7	4,998.9	30.6	662.1	4.1
	June	42.1	0.3	2,138.5	14.4	4,715.8	31.7	581.9	3.9
	July	45.0	0.3	2,292.4	14.9	5,204.2	33.7	642.2	4.2
	Aug.	45.0	0.3	2,292.4	14.5	5,425.1	34.2	599.3	3.8
	Sept.	39.2	0.2	2,221.0	13.7	5,697.6	35.2	579.2	3.6
	* Oct.	44.4	0.2	2,410.2	13.5	6,320.1	35.3	638.5	3.6
	** Nov.	37.8	0.2	2,393.1	13.0	5,996.7	33.5	665.1	3.7
	** Dec.	39.8	0.2	2,369.3	12.7	6,118.9	34.2	555.8	3.1

貨物價值(中華民國商品標準分類)(續)

Exports (by C.C.C. Code)(Continued)

價值單位：離岸價格百萬美元

產 品 PRODUCTS								時期 PERIOD
鋼鐵及鋼鐵製品 Iron, Steel & Articles Thereof		銅及其製品 Copper and Articles Thereof		鋁及其製品 Aluminium and Articles Thereof		其他卑金屬及製品 Other Base Metals and Articles Thereof		
價 值	占總額 百分比	價 值	占總額 百分比	價 值	占總額 百分比	價 值	占總額 百分比	
Amount	%	Amount	%	Amount	%	Amount	%	
1,012.2	6.5	188.7	1.2	94.2	0.6	282.2	1.8	93年 5月
994.7	6.9	187.9	1.3	89.2	0.6	272.3	1.9	6月
1,031.6	7.0	187.3	1.3	89.2	0.6	267.2	1.8	7月
1,082.9	7.4	184.8	1.3	93.3	0.6	286.4	1.9	8月
1,059.4	7.1	182.8	1.2	83.2	0.6	271.4	1.8	9月
1,079.1	7.0	195.5	1.3	97.0	0.6	277.1	1.8	10月
1,114.5	7.2	170.4	1.1	95.6	0.6	289.0	1.9	11月
1,142.7	7.7	183.9	1.2	94.2	0.6	299.8	2.0	12月
1,220.2	8.0	179.8	1.2	96.2	0.6	300.6	2.0	94年 1月
960.5	8.2	134.0	1.1	65.6	0.6	209.0	1.8	2月
1,304.3	8.3	201.9	1.3	104.0	0.7	300.9	1.9	3月
1,214.6	7.8	214.9	1.4	98.2	0.6	290.2	1.9	4月
1,304.4	8.0	219.2	1.3	105.8	0.6	305.3	1.9	5月
1,079.4	7.3	201.1	1.4	94.1	0.6	280.3	1.9	6月
1,008.7	6.5	209.1	1.4	96.2	0.6	347.7	2.3	7月
1,043.8	6.6	209.4	1.3	101.2	0.6	307.4	1.9	8月
992.3	6.1	214.0	1.3	93.8	0.6	281.0	1.7	9月
1,071.3	6.0	252.7	1.4	106.1	0.6	314.5	1.8	*10月
1,028.2	5.7	230.9	1.3	99.7	0.6	296.0	1.7	**11月
958.8	5.4	234.9	1.3	104.5	0.6	286.8	1.6	**12月

產 品 PRODUCTS								時期 PERIOD
鐘錶及其零件 Clocks, Watches & Parts		其他精密儀器設備 Other Precision Instruments and Equipment		玩具、遊戲品與運動用品 Toys, Games and Sports Goods		家 具 Furniture		
價 值	占總額 百分比	價 值	占總額 百分比	價 值	占總額 百分比	價 值	占總額 百分比	
Amount	%	Amount	%	Amount	%	Amount	%	
6.5	0.0	1,130.0	7.2	157.9	1.0	115.5	0.7	93年 5月
6.1	0.0	1,053.5	7.3	146.3	1.0	107.8	0.7	6月
6.5	0.0	1,085.3	7.4	141.3	1.0	103.5	0.7	7月
7.2	0.0	1,029.2	7.0	158.8	1.1	102.7	0.7	8月
5.9	0.0	802.7	5.4	153.2	1.0	101.0	0.7	9月
6.5	0.0	811.7	5.3	156.2	1.0	107.0	0.7	10月
6.6	0.0	894.5	5.8	171.6	1.1	111.4	0.7	11月
5.9	0.0	800.4	5.4	171.2	1.2	111.1	0.7	12月
6.9	0.0	881.5	5.8	152.5	1.0	121.1	0.8	94年 1月
4.0	0.0	640.7	5.4	113.9	1.0	85.7	0.7	2月
5.1	0.0	937.7	5.9	151.5	1.0	121.2	0.8	3月
5.6	0.0	933.2	6.0	147.9	0.9	103.7	0.7	4月
6.0	0.0	980.7	6.0	160.3	1.0	118.6	0.7	5月
5.0	0.0	962.1	6.5	139.6	0.9	99.2	0.7	6月
5.7	0.0	1,124.7	7.3	141.7	0.9	97.7	0.6	7月
6.2	0.0	1,242.8	7.8	154.9	1.0	100.3	0.6	8月
5.8	0.0	1,189.9	7.3	147.8	0.9	97.1	0.6	9月
6.1	0.0	1,509.1	8.4	163.0	0.9	114.0	0.6	*10月
5.5	0.0	1,455.0	8.1	160.5	0.9	113.2	0.6	**11月
5.0	0.0	1,447.4	8.1	148.5	0.8	109.7	0.6	**12月

17. 按國別分之

Value of Exports

Unit: US\$ million at F.O.B. prices

時期 PERIOD	合計 Total	香 港 Hong Kong		印 度 India		印 尼 Indonesia		日 本 Japan		韓 國 Republic of Korea		馬 來 西 亞 Malaysia	
		價 值	占總額百分比	價 值	占總額百分比	價 值	占總額百分比	價 值	占總額百分比	價 值	占總額百分比	價 值	占總額百分比
		Amount	%	Amount	%	Amount	%	Amount	%	Amount	%	Amount	%
2004 Apr.	14,065.20	2,531.4	18.0	78.0	0.6	166.7	1.2	1,069.7	7.6	458.8	3.3	336.2	2.4
May	15,692.37	2,811.0	17.9	90.5	0.6	186.9	1.2	1,149.8	7.3	489.0	3.1	362.2	2.3
June	14,427.30	2,381.0	16.5	83.4	0.6	152.5	1.1	1,035.5	7.2	453.2	3.1	330.7	2.3
July	14,651.80	2,616.8	17.9	93.8	0.6	156.4	1.1	1,156.5	7.9	500.9	3.4	354.0	2.4
Aug.	14,736.60	2,442.1	16.6	101.7	0.7	162.6	1.1	1,085.6	7.4	480.3	3.3	349.6	2.4
Sept.	14,937.60	2,531.2	16.9	91.8	0.6	161.6	1.1	1,134.4	7.6	477.5	3.2	370.1	2.5
Oct.	15,374.90	2,598.2	16.9	92.5	0.6	175.4	1.1	1,113.5	7.2	455.5	3.0	398.8	2.6
Nov.	15,504.10	2,487.6	16.0	100.0	0.6	140.9	0.9	1,153.8	7.4	441.2	2.8	344.9	2.2
Dec.	14,879.10	2,400.0	16.1	111.9	0.8	163.9	1.1	1,139.9	7.7	396.7	2.7	361.1	2.4
2005 Jan.	15,300.72	2,537.8	16.6	92.1	0.6	267.2	1.7	1,242.2	8.1	433.4	2.8	378.4	2.5
Feb.	11,769.31	1,714.5	14.6	114.5	1.0	126.5	1.1	1,000.1	8.5	336.4	2.9	275.9	2.3
Mar.	15,769.23	2,570.2	16.3	149.4	0.9	194.2	1.2	1,197.4	7.6	449.9	2.9	344.2	2.2
Apr.	15,641.76	2,594.1	16.6	120.4	0.8	201.6	1.3	1,253.1	8.0	474.6	3.0	391.1	2.5
May	16,316.76	2,504.6	15.3	149.2	0.9	188.8	1.2	1,178.6	7.2	476.1	2.9	366.6	2.2
June	14,870.73	2,384.3	16.0	123.3	0.8	194.8	1.3	1,111.6	7.5	413.0	2.8	330.0	2.2
July	15,425.82	2,511.2	16.3	125.4	0.8	168.9	1.1	1,226.5	8.0	476.2	3.1	343.0	2.2
Aug.	15,849.81	2,538.1	16.0	163.1	1.0	173.6	1.1	1,133.2	7.1	491.3	3.1	347.4	2.2
Sept.	16,195.08	2,779.9	17.2	168.4	1.0	196.0	1.2	1,231.6	7.6	474.9	2.9	332.8	2.1
* Oct.	17,916.54	2,992.3	16.7	148.8	0.8	248.7	1.4	1,320.0	7.4	501.8	2.8	366.3	2.0
** Nov.	17,167.18	2,689.6	15.7	94.4	0.5	199.8	1.2	1,267.5	7.4	529.5	3.1	337.5	2.0
** Dec.	17,171.26	2,905.8	16.9	118.9	0.7	176.6	1.0	1,320.5	7.7	518.0	3.0	341.6	2.0

時期 PERIOD	法 國 France		德 國 Germany		義 大 利 Italy		荷 蘭 Netherlands		西 班 牙 Spain		瑞 典 Sweden		瑞 士 Switzerland	
	價 值	占總額百分比	價 值	占總額百分比	價 值	占總額百分比	價 值	占總額百分比	價 值	占總額百分比	價 值	占總額百分比	價 值	占總額百分比
	Amount	%	Amount	%	Amount	%	Amount	%	Amount	%	Amount	%	Amount	%
2004 Apr.	123.4	0.9	347.6	2.5	143.2	1.0	361.3	2.6	75.7	0.5	35.2	0.3	23.5	0.2
May	134.1	0.9	343.3	2.2	178.2	1.1	422.0	2.7	97.2	0.6	37.4	0.2	30.0	0.2
June	110.7	0.8	347.5	2.4	147.0	1.0	361.0	2.5	87.3	0.6	31.2	0.2	24.1	0.2
July	132.0	0.9	322.3	2.2	93.4	0.6	348.6	2.4	66.9	0.5	31.9	0.2	23.9	0.2
Aug.	135.4	0.9	321.5	2.2	139.0	0.9	411.1	2.8	74.2	0.5	36.8	0.2	22.8	0.2
Sept.	129.9	0.9	356.7	2.4	123.3	0.8	373.8	2.5	81.0	0.5	34.2	0.2	22.6	0.2
Oct.	129.3	0.8	450.6	2.9	139.7	0.9	394.9	2.6	71.3	0.5	38.8	0.3	28.2	0.2
Nov.	154.4	1.0	416.6	2.7	172.5	1.1	427.6	2.8	92.3	0.6	38.2	0.2	32.1	0.2
Dec.	154.0	1.0	412.4	2.8	162.4	1.1	410.5	2.8	99.5	0.7	50.5	0.3	31.5	0.2
2005 Jan.	132.6	0.9	373.8	2.4	171.6	1.1	387.1	2.5	91.3	0.6	46.6	0.3	25.4	0.2
Feb.	113.4	1.0	303.9	2.6	137.1	1.2	304.5	2.6	77.0	0.7	39.2	0.3	21.2	0.2
Mar.	125.6	0.8	385.1	2.4	180.7	1.1	371.9	2.4	96.8	0.6	46.0	0.3	27.7	0.2
Apr.	123.9	0.8	329.6	2.1	168.3	1.1	344.6	2.2	94.7	0.6	43.1	0.3	26.4	0.2
May	113.7	0.7	417.8	2.6	164.9	1.0	369.9	2.3	101.1	0.6	44.0	0.3	26.2	0.2
June	102.2	0.7	280.8	1.9	139.5	0.9	304.5	2.0	88.9	0.6	33.7	0.2	19.2	0.1
July	92.6	0.6	320.4	2.1	105.4	0.7	343.1	2.2	80.7	0.5	34.2	0.2	18.3	0.1
Aug.	108.1	0.7	367.0	2.3	143.6	0.9	374.3	2.4	92.2	0.6	36.1	0.2	22.0	0.1
Sept.	108.0	0.7	339.6	2.1	129.8	0.8	375.0	2.3	78.9	0.5	34.1	0.2	20.6	0.1
* Oct.	130.1	0.7	417.8	2.3	155.8	0.9	381.1	2.1	84.3	0.5	37.1	0.2	27.4	0.2
** Nov.	145.2	0.8	425.8	2.5	140.1	0.8	408.5	2.4	98.2	0.6	37.4	0.2	26.8	0.2
** Dec.	136.5	0.8	390.4	2.3	144.0	0.8	358.7	2.1	89.8	0.5	45.2	0.3	24.1	0.1

* Revised figure; ** Preliminary.

Source: See Table 13.

出口貨物價值

by Destination

價值單位：離岸價格百萬美元

菲律賓		新加坡		泰國		越南		沙烏地阿拉伯		阿拉伯聯合大公國		比利時		時期 PERIOD
Philippines		Singapore		Thailand		Vietnam		Saudi Arabia		United Arab Emirates		Belgium		
價值	占總額百分比	價值	占總額百分比	價值	占總額百分比	價值	占總額百分比	價值	占總額百分比	價值	占總額百分比	價值	占總額百分比	
Amount	%	Amount	%	Amount	%	Amount	%	Amount	%	Amount	%	Amount	%	
326.7	2.3	461.9	3.3	263.1	1.9	332.0	2.4	37.0	0.3	86.8	0.6	77.4	0.6	93年 4月
307.3	2.0	533.0	3.4	302.0	1.9	337.5	2.2	39.9	0.3	98.9	0.6	85.3	0.5	5月
299.0	2.1	540.9	3.7	265.5	1.8	295.6	2.0	35.1	0.2	86.5	0.6	78.9	0.5	6月
323.3	2.2	506.9	3.5	271.1	1.9	252.1	1.7	39.2	0.3	78.8	0.5	69.8	0.5	7月
336.6	2.3	524.8	3.6	261.6	1.8	277.5	1.9	37.3	0.3	90.2	0.6	75.2	0.5	8月
394.4	2.6	567.8	3.8	272.8	1.8	293.5	2.0	43.8	0.3	110.9	0.7	74.6	0.5	9月
405.8	2.6	613.7	4.0	282.8	1.8	358.1	2.3	30.8	0.2	92.7	0.6	84.5	0.5	10月
330.0	2.1	485.7	3.1	288.9	1.9	305.4	2.0	39.7	0.3	100.0	0.6	88.6	0.6	11月
283.1	1.9	549.1	3.7	251.6	1.7	300.2	2.0	32.4	0.2	94.2	0.6	92.9	0.6	12月
345.2	2.3	502.2	3.3	306.8	2.0	273.1	1.8	38.6	0.3	84.4	0.6	86.6	0.6	94年 1月
342.1	2.9	443.3	3.8	252.7	2.1	255.4	2.2	49.4	0.4	67.0	0.6	72.9	0.6	2月
313.5	2.0	539.9	3.4	305.9	1.9	371.7	2.4	42.0	0.3	85.2	0.5	90.0	0.6	3月
424.4	2.7	622.9	4.0	308.2	2.0	408.4	2.6	40.1	0.3	105.1	0.7	83.0	0.5	4月
302.1	1.9	654.5	4.0	362.6	2.2	448.9	2.8	42.0	0.3	98.0	0.6	80.0	0.5	5月
353.7	2.4	572.0	3.8	293.6	2.0	309.1	2.1	45.0	0.3	90.6	0.6	71.9	0.5	6月
324.3	2.1	604.4	3.9	282.5	1.8	300.6	1.9	44.2	0.3	83.4	0.5	62.9	0.4	7月
311.5	2.0	574.2	3.6	282.0	1.8	282.8	1.8	38.6	0.2	84.0	0.5	72.8	0.5	8月
392.4	2.4	763.6	4.7	293.9	1.8	304.0	1.9	34.8	0.2	79.1	0.5	74.6	0.5	9月
391.1	2.2	893.2	5.0	332.5	1.9	394.1	2.2	35.2	0.2	88.2	0.5	85.7	0.5	*10月
365.4	2.1	771.5	4.5	330.0	1.9	353.3	2.1	37.1	0.2	84.2	0.5	71.7	0.4	**11月
354.6	2.1	700.3	4.1	368.0	2.1	356.0	2.1	45.6	0.3	81.7	0.5	78.8	0.5	**12月

英國		加拿大		美國		巴拿馬		巴西		澳洲		紐西蘭		時期 PERIOD
United Kingdom		Canada		United States		Panama		Brazil		Australia		New Zealand		
價值	占總額百分比	價值	占總額百分比	價值	占總額百分比	價值	占總額百分比	價值	占總額百分比	價值	占總額百分比	價值	占總額百分比	
Amount	%	Amount	%	Amount	%	Amount	%	Amount	%	Amount	%	Amount	%	
266.2	1.9	138.6	1.0	2,114.7	15.0	10.8	0.1	46.1	0.3	168.1	1.2	49.9	0.4	93年 4月
291.5	1.9	148.3	0.9	2,527.4	16.1	14.4	0.1	65.5	0.4	188.3	1.2	23.8	0.2	5月
312.5	2.2	136.6	0.9	2,437.3	16.9	35.2	0.2	63.6	0.4	219.8	1.5	47.0	0.3	6月
286.7	2.0	130.9	0.9	2,409.6	16.4	11.2	0.1	70.1	0.5	164.2	1.1	70.2	0.5	7月
293.8	2.0	143.1	1.0	2,512.2	17.0	13.4	0.1	73.1	0.5	173.8	1.2	23.4	0.2	8月
308.4	2.1	145.8	1.0	2,452.5	16.4	37.8	0.3	55.7	0.4	205.7	1.4	38.8	0.3	9月
298.8	1.9	135.9	0.9	2,467.6	16.0	14.8	0.1	65.5	0.4	188.1	1.2	26.7	0.2	10月
302.2	1.9	137.1	0.9	2,555.6	16.5	15.6	0.1	73.5	0.5	215.8	1.4	24.8	0.2	11月
283.4	1.9	151.9	1.0	2,467.5	16.6	24.3	0.2	64.4	0.4	196.1	1.3	40.7	0.3	12月
256.6	1.7	138.4	0.9	2,274.2	14.9	10.7	0.1	72.7	0.5	224.0	1.5	26.5	0.2	94年 1月
211.8	1.8	120.2	1.0	1,860.7	15.8	9.4	0.1	53.6	0.5	155.5	1.3	46.9	0.4	2月
258.2	1.6	146.4	0.9	2,493.7	15.8	16.0	0.1	67.3	0.4	167.8	1.1	54.9	0.3	3月
274.7	1.8	143.7	0.9	2,188.7	14.0	19.9	0.1	78.1	0.5	177.2	1.1	58.2	0.4	4月
305.3	1.9	155.7	1.0	2,555.3	15.7	23.7	0.1	87.4	0.5	245.0	1.5	40.8	0.3	5月
248.8	1.7	128.7	0.9	2,376.7	16.0	19.6	0.1	84.2	0.6	156.9	1.1	38.6	0.3	6月
275.1	1.8	130.9	0.8	2,385.1	15.5	16.9	0.1	89.0	0.6	211.4	1.4	41.3	0.3	7月
268.0	1.7	140.7	0.9	2,528.4	16.0	17.8	0.1	103.2	0.7	183.2	1.2	27.9	0.2	8月
262.2	1.6	146.0	0.9	2,297.0	14.2	15.9	0.1	81.5	0.5	206.8	1.3	29.0	0.2	9月
291.6	1.6	144.0	0.8	2,511.7	14.0	17.7	0.1	95.5	0.5	224.9	1.3	41.8	0.2	*10月
281.7	1.6	132.1	0.8	2,618.3	15.3	40.6	0.2	94.7	0.6	208.4	1.2	28.1	0.2	**11月
266.3	1.6	146.3	0.9	2,420.1	14.1	17.1	0.1	101.5	0.6	196.8	1.1	25.1	0.1	**12月

*係修正數；**係初步數。

資料來源：同表13。

18. 核准華僑及外

Approved Private Foreign and Overseas

Unit: US\$1,000

時期 PERIOD	合計		華僑 OVERSEAS CHINESE								
	Total		小計 Subtotal		香港 Hong Kong		菲律賓 Philippines		其他地區 Others		
	件數 Cases	金額 Amount	件數 Cases	金額 Amount	件數 Cases	金額 Amount	件數 Cases	金額 Amount	件數 Cases	金額 Amount	
2004 May	99	185,952	0	1,309	0	0	0	0	0	0	1309
June	97	281,388	5	108	2	16	1	30	2	62	
July	108	423,173	5	2,699	1	1,546	0	0	4	1153	
Aug.	78	243,903	2	3,223	0	34	0	106	2	3083	
Sept.	97	265,450	1	2,128	1	247	0	0	0	1881	
Oct.	86	338,733	0	1,494	0	0	0	0	0	1494	
Nov.	107	373,587	1	914	0	746	0	50	1	118	
Dec.	110	653,840	2	293	1	2	0	0	1	291	
2005 Jan.	98	137,246	3	1,305	0	355	0	0	3	950	
Feb.	71	112,109	2	1,467	0	0	0	0	2	1467	
Mar.	89	226,571	0	28	0	0	0	0	0	28	
Apr.	92	260,199	1	348	0	0	0	0	1	348	
May	79	237,566	0	127	0	0	0	127	0	0	
June	79	127,625	2	325	0	0	0	0	2	325	
July	82	615,152	0	391	0	2	0	0	0	389	
Aug.	115	606,959	0	1,321	0	183	0	0	0	1138	
Sept.	98	209,970	0	198	0	113	0	0	0	85	
Oct.	105	338,623	1	3,997	0	0	1	15	0	3982	
Nov.	99	252,025	1	429	0	0	0	85	1	344	
Dec.	124	1,104,007	2	379	0	0	0	50	2	329	
2006 Jan.	88	3,953,787	0	0	0	0	0	0	0	0	

Source: Investment Commission, Ministry of Economic Affairs, R.O.C., Statistics on Overseas Chinese & Foreign Investment, Outward Investment, Indirect Mainland Investment, R.O.C.

19. 核准華僑及外

Approved Private Foreign and Overseas

Unit: US\$1,000

民國41年—94年 (1952-2005)

單位：千美元

業別 INDUSTRIES	合計 Total		華僑 Overseas Chinese		外國人 Private Foreign	
	件數 Cases	金額 Amount	件數 Cases	金額 Amount	件數 Cases	金額 Amount
合計 Total	18,197	64,723,081	2,846	3,940,787	15,351	#####
食品及飲料製造業 Food & Beverages	373	1,448,616	125	73,839	248	1,374,777
紡織及服飾品業 Textiles & Apparels	395	855,992	197	255,986	198	600,006
造紙及印刷業 Paper & Paper Products	112	227,059	38	67,502	74	159,557
化學品製造業 Chemicals	703	4,591,468	123	107,018	580	4,484,450
非金屬及礦產物製品製造業 Non-metallic Mineral Products	271	951,401	104	293,504	167	657,897
基本金屬及金屬製品製造業 Basic Metals & Metal Products	712	2,640,164	110	131,274	602	2,508,890
機械製造業 Machinery, Equipment & Instruments	675	2,157,771	76	63,284	599	2,094,487
電子及電器產品製造業 Electronic & Electric Products	2,414	15,380,950	211	219,903	2,203	#####
建築營造業 Construction	615	1,104,171	168	141,362	447	962,809
運輸業 Transportation	384	1,224,678	100	185,000	284	1,039,678
金融保險業 Banking & Insurance	1,337	12,331,463	92	1,356,386	1,245	#####
批發零售業 Wholesale & Retail	3,532	5,241,189	118	28,283	3,414	5,212,906
服務業 Services	2,740	7,223,987	338	669,790	2,402	6,554,197
其他 Others	3,934	9,344,172	1,046	347,656	2,888	8,996,516

Source: See Table 18.

國人投資地區別

Chinese Investment by Area

單位：千美元

外 國 人 PRIVATE FOREIGN										時 期 PERIOD
小 計 Subtotal		美 國 U.S.A.		日 本 Japan		歐 洲 地 區 Europe		其 他 地 區 Others		
件 數 Cases	金 額 Amount	件 數 Cases	金 額 Amount	件 數 Cases	金 額 Amount	件 數 Cases	金 額 Amount	件 數 Cases	金 額 Amount	
99	184,643	16	22,181	14	37,283	12	27,609	57	97,570	93年 5月
92	281,280	15	52,022	20	63,222	7	46,593	50	119,443	6月
103	420,474	14	19,179	26	175,157	9	96,284	54	129,854	7月
76	240,680	16	18,780	18	109,579	3	2,233	39	110,088	8月
96	263,322	12	38,817	23	28,177	13	19,997	48	176,331	9月
86	337,239	6	30,725	17	115,577	10	72,011	53	118,926	10月
106	372,673	17	15,368	15	12,504	12	112,612	62	232,189	11月
108	653,547	17	62,380	22	19,932	7	301,450	62	269,785	12月
95	135,941	11	27,713	12	6,899	12	9,075	60	92,254	94年 1月
69	110,642	8	10,116	15	15,215	7	36,639	39	48,672	2月
89	226,543	8	18,427	19	17,024	13	84,050	49	107,042	3月
91	259,851	9	64,687	19	17,024	12	8,587	51	169,553	4月
79	237,439	13	17,776	12	19,623	14	64,682	40	135,358	5月
77	127,300	2	6,265	13	24,807	7	21,260	55	74,968	6月
82	614,761	11	6,562	17	85,022	6	383,998	48	139,179	7月
115	605,638	16	134,816	19	49,293	11	14,695	69	406,834	8月
98	209,772	10	4,606	24	36,477	13	10,080	51	158,609	9月
104	334,626	18	58,038	20	54,892	7	35,428	59	186,268	10月
98	251,596	10	31,380	22	24,103	11	35,524	55	160,589	11月
122	1,103,628	17	418,838	18	63,831	12	242,508	75	378,451	12月
88	3,953,787	8	28,552	22	33,548	6	#####	52	139,452	95年 1月

資料來源：經濟部投資審議委員會編印中華民國華僑及外國人投資、對外投資、對大陸間接投資統計月報。

國人投資業別

Chinese Investment by Industry

Unit: US\$ 1,000

民國 94年1-12月 (Jan.-Dec. 2005)

單位：千美元

業 別 INDUSTRIES	合 計 Total		華 僑 Overseas Chinese		外 國 人 Private Foreign	
	件 數 Cases	金 額 Amount	件 數 Cases	金 額 Amount	件 數 Cases	金 額 Amount
合 計 Total	1,131	4,228,052	12	10,315	1,119	4,217,737
食品及飲料製造業 Food & Beverages	15	40,337	1	353	14	39,984
紡織及服飾品業 Textiles & Apparels	5	23,212	0	389	5	22,823
造紙及印刷業 Paper & Paper Products	6	5,152	0	113	6	5,039
化學品製造業 Chemicals	18	112,902	0	308	18	112,594
非金屬及礦產物製品製造業 Non-metallic Mineral Products	8	42,908	0	0	8	42,908
基本金屬及金屬製品製造業 Basic Metals & Metal Products	15	74,902	0	324	15	74,578
機械製造業 Machinery, Equipment & Instruments	31	70,807	0	0	31	70,807
電子及電器產品製造業 Electronic & Electric Products	88	855,782	0	785	88	854,997
建築營造業 Construction of Buildings	49	165,642	0	0	49	165,642
運 輸 業 Transportation	20	106,907	0	445	20	106,462
金融保險業 Banking & Insurance	176	1,616,261	4	4,768	172	1,611,493
批發零售業 Wholesale & Retail	479	607,965	2	1,370	477	606,595
服務業 Services	172	277,833	5	1,161	167	276,672
其 他 Others	49	227,442	0	299	49	227,143

資料來源：同表18。

20. 核准對外投資分區統計表 Approved Outward Investment by Area

Unit : US\$1,000

單位：千美元

時期 PERIOD	合計 Total		亞洲地區 Asian Countries		美洲地區 American Countries		歐洲地區 European Countries		其他地區 Others		時期 PERIOD
	件數 Cases	金額 Amount	件數 Cases	金額 Amount	件數 Cases	金額 Amount	件數 Cases	金額 Amount	件數 Cases	金額 Amount	
1994	324	1,616,764	170	559,471	129	988,336	21	22,209	4	46,748	民國 83年
1995	339	1,356,878	175	467,743	134	787,105	16	59,868	14	42,162	84年
1996	470	2,165,404	197	661,717	245	1,442,953	10	11,875	18	48,859	85年
1997	759	2,893,826	204	818,743	521	1,915,948	26	58,508	8	100,627	86年
1998	897	3,296,302	226	580,819	610	2,637,021	50	33,828	11	44,634	87年
1999	774	3,269,013	153	836,378	555	2,267,710	48	60,982	18	103,943	88年
2000	1,391	5,077,062	222	851,065	1,094	3,946,021	42	62,225	33	217,751	89年
2001	1,388	4,391,654	222	814,981	1,080	3,460,902	45	45,594	41	70,177	90年
2002	925	3,370,046	182	528,054	654	2,475,575	32	123,416	57	243,001	91年
2003	714	3,968,588	186	1,063,204	402	2,731,270	42	77,436	84	96,678	92年
2004	658	3,382,022	183	1,274,899	372	1,881,379	35	62,104	68	163,640	93年
2005	521	2,447,749	168	430,564	263	1,618,228	32	299,423	58	99,534	93年
2003 Dec.	76	994,694	22	645,056	43	334,268	3	8,410	8	6,960	92年 12月
2004 Jan.	44	190,628	11	34,465	26	106,838	2	1,012	5	48,313	93年 1月
Feb.	63	158,216	22	17,052	30	135,104	4	1,617	7	4,443	2月
Mar.	78	275,369	5	19,574	63	229,875	4	8,815	6	17,105	3月
Apr.	62	288,431	15	24,850	37	253,973	2	2,609	8	6,999	4月
May	53	182,253	15	16,005	30	156,247	3	5,451	5	4,550	5月
June	41	329,352	16	117,945	18	195,217	4	11,099	3	5,091	6月
July	45	180,322	17	77,556	22	95,200	1	826	5	6,740	7月
Aug.	52	224,188	13	79,613	28	107,569	4	6,874	7	30,132	8月
Sept.	58	915,631	23	766,942	28	134,534	1	1,519	6	12,636	9月
Oct.	54	134,585	15	20,125	32	110,011	4	3,939	3	510	10月
Nov.	54	152,917	14	57,266	34	75,851	2	15,820	4	3,980	11月
Dec.	54	350,130	17	43,506	24	280,960	4	2,532	9	23,132	12月
2005 Jan.	74	237,082	21	70,415	41	155,971	4	6,187	8	4,509	94年 1月
Feb.	26	115,542	7	25,588	14	80,097	1	8,825	4	1,032	2月
Mar.	53	165,687	22	63,327	20	45,122	6	49,303	5	7,935	3月
Apr.	57	97,575	12	25,785	42	64,389	1	258	2	7,143	4月
May	40	224,819	13	23,014	17	173,461	4	7,021	6	21,323	5月
June	43	358,684	20	79,742	18	267,415	2	2,839	3	8,688	6月
July	37	409,912	9	7,406	23	374,540	2	7,049	3	20,917	7月
Aug.	47	115,984	15	15,289	26	94,606	1	1,939	5	4,150	8月
Sept.	28	112,380	8	34,574	15	73,728	3	3,576	2	502	9月
Oct.	30	177,674	14	23,029	11	146,587	4	7,566	1	492	10月
Nov.	41	324,942	18	43,723	15	73,614	2	200,698	6	6,907	11月
Dec.	45	107,168	9	18,652	21	68,698	3	4,162	12	15,656	12月
2006 Jan.	26	56,014	13	16,123	11	34,941	...	500	95年 1月

Source: See Table 18.

21. 核准對外投資分業統計表 Approved Outward Investment by Industry

Unit : US\$1,000

單位：千美元

業 別 INDUSTRIES	民國41年—94年 (1952 - 2005)		民國95年 1月 (Jan. 2006)	
	件 數 Cases	金 額 Amount	件數 Cases	金額 Amount
合 計 Total	11,023	44,515,743	521	2,447,449
食品及飲料製造業 Food & Beverages	96	537,994	-	1
紡織及服飾品業 Textiles & Apparels	307	1,237,382	1	4,604
造紙及印刷業 Paper Products & Printing	36	238,239	-	-
化學品製造業 Chemicals	495	1,899,133	1	557
橡膠製品製造業 Rubber Products	86	259,280	-	-
非金屬及礦產物製品製造業 Non-metallic Minerals	91	435,940	-	-
基本金屬及金屬製品製造業 Basic Metals & Metal Products	193	1,059,367	-	5,945
電子及電器產品製造業 Electronic & Electric Appliances	3,103	8,109,420	2	4,692
運輸工具製造業 Transport Equipment	122	728,755	-	900
批發零售業 Wholesale & Retail	718	1,813,244	8	11,066
國際貿易業 Trade	1,275	2,114,783	4	2,017
運輸業 Transportation	131	1,613,979	-	-
金融保險業 Banking & Insurance	1,812	19,961,313	5	18,110
服務業 Services	1,826	3,263,482	4	6,822
其他 Others	732	1,243,432	-	-

Source: See Table 18.

資料來源：同表18。

22. 貨 幣 Money

Unit : NT\$ million

年底或月底 END OF PERIOD	貨幣機構與中 華郵政儲匯處 以外 各部門持有 通貨 Currency Held by The Public (1)	存款貨幣 Deposit Money				準 貨 幣		
		計 Subtotal (2)	支票存款 (a) Checking Accounts (3)	活期存款 Passbook Deposits (4)	活期儲蓄存款 Passbook Savings Deposits (5)	計 Subtotal (6)	定期及定期 儲蓄存款 Time & Savings Deposits (7)	外匯存款 Foreign Currency Deposits (8)
1995 Dec.	506,694	2,656,407	324,870	741,166	1,590,371	9,642,264	7,320,199	215,535
1996 Dec.	498,513	2,927,545	314,356	820,573	1,792,616	10,547,818	7,857,957	309,854
1997 Dec.	510,364	3,204,888	308,031	892,481	2,004,376	11,379,107	8,311,358	569,905
1998 Dec.	513,745	3,341,039	293,568	932,201	2,115,270	12,531,938	9,388,854	603,545
1999 Dec.	611,167	3,896,013	332,324	1,025,928	2,537,761	13,237,833	9,695,499	653,883
2000 Dec.	527,748	3,964,324	321,250	1,053,648	2,589,426	14,405,725	9,960,636	1,176,943
2001 Dec.	525,659	4,500,201	274,532	1,118,498	3,107,171	14,711,086	10,106,876	1,118,853
2002 Dec.	527,278	4,964,311	278,593	1,284,642	3,401,076	14,755,425	10,122,131	1,042,687
2003 Dec.	608,205	5,944,627	315,679	1,600,804	4,028,144	14,872,697	9,995,646	1,171,596
2004 Dec.	669,848	6,698,152	319,808	1,788,254	4,590,090	15,633,200	10,282,090	1,322,483
2005 Dec.	730,371	7,139,571	383,089	1,868,868	4,887,614	16,635,011	10,776,898	1,507,507
2004 Jan.	768,784	5,993,396	315,156	1,390,809	4,287,431	15,094,292	10,031,571	1,196,052
Feb.	664,130	6,117,277	312,660	1,461,699	4,342,918	15,182,604	10,098,308	1,154,827
Mar.	645,947	6,245,691	287,459	1,601,627	4,356,605	15,219,702	10,093,684	1,205,099
Apr.	638,569	6,245,716	280,654	1,574,336	4,390,726	15,281,032	10,107,807	1,196,969
May	632,676	6,140,565	285,649	1,544,854	4,310,062	15,281,320	10,101,654	1,192,126
June	635,267	6,275,856	306,907	1,675,020	4,293,929	15,302,633	10,143,720	1,229,191
July	638,991	6,331,857	338,730	1,616,577	4,376,550	15,332,664	10,200,822	1,202,337
Aug.	639,141	6,403,552	311,105	1,681,093	4,411,354	15,299,849	10,171,542	1,227,206
Sept.	645,244	6,447,553	307,073	1,674,463	4,466,017	15,256,455	10,133,477	1,266,077
Oct.	652,032	6,410,989	331,937	1,610,320	4,468,732	15,388,455	10,151,856	1,271,404
Nov.	655,039	6,405,730	296,885	1,660,531	4,448,314	15,504,438	10,221,795	1,260,092
Dec.	669,848	6,698,152	319,808	1,788,254	4,590,090	15,633,200	10,282,090	1,322,483
2005 Jan.	729,005	6,621,124	337,649	1,689,434	4,594,041	15,796,165	10,317,844	1,302,524
Feb.	781,748	6,615,982	324,372	1,598,850	4,692,760	15,899,000	10,423,449	1,260,185
Mar.	724,599	6,647,521	295,125	1,703,377	4,649,019	15,972,977	10,520,151	1,255,450
Apr.	718,085	6,554,535	330,434	1,624,730	4,599,371	16,107,921	10,586,596	1,251,283
May	706,693	6,495,392	293,487	1,615,094	4,586,811	16,098,671	10,599,597	1,247,048
June	708,645	6,762,042	312,553	1,787,733	4,661,756	16,224,293	10,713,241	1,321,859
July	711,553	6,802,176	346,933	1,753,004	4,702,239	16,229,497	10,656,658	1,334,528
Aug.	704,268	6,776,498	318,301	1,761,462	4,696,735	16,227,869	10,633,009	1,326,741
Sept.	706,940	6,774,236	304,834	1,778,037	4,691,365	16,307,592	10,678,051	1,375,962
Oct.	712,227	6,674,021	302,919	1,710,504	4,660,598	16,386,238	10,701,394	1,408,496
Nov.	715,669	6,784,834	304,981	1,737,408	4,742,445	16,506,943	10,733,800	1,475,758
* Dec.	730,371	7,139,571	383,089	1,868,868	4,887,614	16,635,011	10,776,898	1,507,507
2006** Jan.	1,025,896	6,939,555	384,148	1,592,670	4,962,737	16,903,422	10,870,176	1,519,439

(a) Includes cashier's checks, certified and traveler's checks.

(b) Includes giro accounts, passbook savings deposits and time savings deposits of the postal savings system.

(c) Represents repurchase agreements sold to enterprises and individuals by monetary institutions and the postal savings system.

Prior to January 1994, the data are not available.

(d) Includes demand and time deposits held by foreign non-financial institutions.

(e) Represents net present value of money market mutual funds, issued since Oct. 2004, held by enterprises and individuals and non-residents.

* Revised figure; ** Preliminary.

Source: The Central Bank of China, R.O.C., *Financial Statistics Monthly, Taiwan District, R.O.C.*

供給額

單位：新臺幣百萬元

Quasi-Money				貨幣供給額 Money Supply			年底或月底 END OF PERIOD
郵政儲金 (b) Postal Savings Deposits (9)	附買回 交易餘額 (c) Repurchase Agreements (10)	外國人新臺 幣存款 (d) Non- Residents N.T. Deposits (11)	貨幣市場 共同基金 (e) Money market mutual funds (12)	M1A (13) =(1)+(3)+(4)	M1B (14) =(13)+(5)	M2 (15) =(14)+(6)	
1,962,432	117,585	26,513	-	1,572,730	3,163,101	12,805,365	84年 12月
2,227,858	109,689	42,460	-	1,633,442	3,426,058	13,973,876	85年 12月
2,235,777	224,146	37,921	-	1,710,876	3,715,252	15,094,359	86年 12月
2,267,995	237,999	33,545	-	1,739,514	3,854,784	16,386,722	87年 12月
2,553,400	285,604	49,447	-	1,969,419	4,507,180	17,745,013	88年 12月
2,829,696	356,693	81,757	-	1,902,646	4,492,072	18,897,797	89年 12月
3,041,226	349,770	94,361	-	1,918,689	5,025,860	19,736,946	90年 12月
3,061,512	423,198	105,897	-	2,090,513	5,491,589	20,247,014	91年 12月
3,113,511	434,136	157,808	-	2,524,688	6,552,832	21,425,529	92年 12月
3,325,983	523,729	177,421	1,494	2,777,910	7,368,000	23,001,200	93年 12月
3,660,395	492,097	196,511	1,603	2,982,328	7,869,942	24,504,953	94年 12月
3,251,554	440,219	174,896	-	2,474,749	6,762,180	21,856,472	93年 1月
3,253,970	485,477	190,022	-	2,438,489	6,781,407	21,964,011	2月
3,235,685	429,268	255,966	-	2,535,033	6,891,638	22,111,340	3月
3,236,679	519,803	219,774	-	2,493,559	6,884,285	22,165,317	4月
3,224,674	533,536	229,330	-	2,463,179	6,773,241	22,054,561	5月
3,227,884	499,274	202,564	-	2,617,194	6,911,123	22,213,756	6月
3,283,155	442,616	203,734	-	2,594,298	6,970,848	22,303,512	7月
3,281,771	427,491	191,839	-	2,631,339	7,042,693	22,342,542	8月
3,278,300	399,110	179,491	-	2,626,780	7,092,797	22,359,739	9月
3,295,917	465,080	202,512	1,676	2,594,289	7,063,021	22,461,843	10月
3,308,289	532,184	179,384	2,694	2,612,455	7,060,769	22,565,207	11月
3,325,983	523,729	177,421	1,494	2,777,910	7,368,000	23,001,200	12月
3,436,522	554,021	184,148	1,106	2,756,088	7,350,129	23,146,294	94年 1月
3,474,387	551,153	188,812	1,014	2,704,970	7,397,730	23,296,730	2月
3,489,980	532,114	174,351	931	2,723,101	7,372,120	23,345,097	3月
3,507,575	544,487	217,128	852	2,673,249	7,272,620	23,380,541	4月
3,507,543	537,856	205,825	802	2,615,274	7,202,085	23,300,756	5月
3,521,745	488,503	178,170	775	2,808,931	7,470,687	23,694,980	6月
3,580,876	470,391	186,204	840	2,811,490	7,513,729	23,743,226	7月
3,599,646	475,472	192,090	911	2,784,031	7,480,766	23,708,635	8月
3,620,995	439,142	192,703	739	2,789,811	7,481,176	23,788,768	9月
3,633,680	455,157	186,780	731	2,725,650	7,386,248	23,772,486	10月
3,649,214	458,080	188,850	1,241	2,758,058	7,500,503	24,007,446	11月
3,660,395	492,097	196,511	1,603	2,982,328	7,869,942	24,504,953	* 12月
3,788,857	519,738	203,080	2,132	3,002,714	7,965,451	24,868,873	95年** 1月

(a) 包括本票、保付支票及旅行支票。

(b) 包括劃撥儲金、存簿儲金及定期儲金。

(c) 係指銀行賣出附買回約定債(票)券交易餘額中，屬企業及個人部分。民國82年12月以前缺該項資料。

(d) 包括國外非金融機構持有之活期性及定期性存款。

(e) 係指國內企業及個人與外國人持有之貨幣市場共同基金。自93年10月起開辦。

* 係修正數；**係初步數。

資料來源：中央銀行編印中華民國臺灣地區金融統計月報。

23. 主要金融機構 Deposits and Loans of Main

Unit : NT\$ million

年底或月底 END OF PERIOD	存款 DEPOSITS							
	合計 Total	本國一般銀行 All Domestic Banks	外國銀行在臺分行 Local Branches of Foreign Banks	中小企業銀行 Medium Business Banks	信用合作社 Credit Co-operative Associations	農漁會信用部 Farmers' and Fishermen's Associations	信託投資公司 Investment and Trust Companies	郵政儲金 Postal Savings
1995 Dec.	13,091,742	6,580,107	188,725	1,226,045	1,620,175	1,253,527	260,731	1,962,432
1996 Dec.	14,237,548	7,318,876	238,982	1,288,041	1,622,250	1,275,103	266,438	2,227,858
1997 Dec.	15,280,181	8,573,291	358,457	1,350,968	1,194,926	1,302,252	264,510	2,235,777
1998 Dec.	16,497,667	10,240,228	359,433	1,009,553	1,066,319	1,349,105	205,034	2,267,995
1999 Dec.	17,699,251	11,435,213	408,414	806,731	922,573	1,416,619	156,301	2,553,400
2000 Dec.	18,827,347	12,308,285	546,975	822,177	822,916	1,392,360	104,938	2,829,696
2001 Dec.	19,713,065	13,199,493	488,926	861,490	699,555	1,305,268	117,107	3,041,226
2002 Dec.	20,052,341	13,565,396	494,377	902,468	665,145	1,247,210	116,233	3,061,512
2003 Dec.	21,120,237	14,465,462	555,170	925,628	656,836	1,276,073	118,842	3,122,226
2004 Dec.	22,491,152	15,551,523	587,762	944,007	628,286	1,332,358	121,233	3,325,983
2005 Dec.	23,923,500	16,651,398	587,728	937,413	601,690	1,369,324	115,552	3,660,395
2004 Jan.	21,295,206	14,501,771	547,249	928,345	660,814	1,286,158	119,315	3,251,554
Feb.	21,463,394	14,654,024	540,909	939,179	662,841	1,294,727	120,026	3,253,970
Mar.	21,659,294	14,845,991	569,335	936,344	660,359	1,290,788	120,792	3,235,685
Apr.	21,673,049	14,868,059	557,399	935,397	656,450	1,298,564	120,501	3,236,679
May	21,594,023	14,824,468	549,102	929,547	651,804	1,293,658	120,770	3,224,674
June	21,770,481	14,942,735	570,782	953,983	650,898	1,303,318	120,754	3,227,884
July	21,902,192	15,019,819	551,353	959,790	651,438	1,315,023	121,614	3,283,155
Aug.	21,968,403	15,084,677	559,151	956,276	653,911	1,311,152	121,465	3,281,771
Sept.	22,033,675	15,178,676	565,080	913,811	653,286	1,312,522	121,513	3,288,787
Oct.	21,972,674	15,194,062	565,845	902,452	624,269	1,257,862	121,890	3,306,294
Nov.	22,066,178	15,220,908	573,053	902,434	622,390	1,317,568	121,536	3,308,289
Dec.	22,491,152	15,551,523	587,762	944,007	628,286	1,332,358	121,233	3,325,983
2005 Jan.	22,509,126	15,470,405	588,727	930,053	628,049	1,333,596	121,774	3,436,522
Feb.	22,584,285	15,495,180	584,740	932,810	630,817	1,342,750	123,601	3,474,387
Mar.	22,723,501	15,630,149	583,239	933,401	620,829	1,340,273	125,630	3,489,980
Apr.	22,720,743	15,610,782	578,688	933,671	620,025	1,344,379	125,623	3,507,575
May	22,694,093	15,616,949	556,914	926,333	617,539	1,344,044	124,771	3,507,543
June	23,171,326	16,055,438	567,583	939,554	612,324	1,352,189	122,493	3,521,745
July	23,222,345	16,038,767	575,444	928,823	613,696	1,363,552	121,187	3,580,876
Aug.	23,220,978	16,039,782	568,744	925,818	612,864	1,359,352	114,772	3,599,646
Sept.	23,286,872	16,100,600	578,267	902,755	611,130	1,358,239	114,886	3,620,995
Oct.	23,253,557	16,055,268	581,115	905,630	609,284	1,354,327	114,253	3,633,680
Nov.	23,481,558	16,261,928	578,057	910,060	610,296	1,358,574	113,429	3,649,214
* Dec.	23,923,500	16,651,398	587,728	937,413	601,690	1,369,324	115,552	3,660,395
2006** Jan.	23,874,369	16,511,560	594,324	919,298	586,625	1,356,979	116,726	3,788,857

* Revised figure; ** Preliminary.

Source: See Table 22.

存款及放款

Financial Institutions

單位：新臺幣百萬元

放款 LOANS								年底或月底
合計	本國一般銀行	外國銀行 在臺分行	中小企業銀行	信用合作社	農漁會信用部	信託投資公司	郵政儲金	END OF PERIOD
Total	All Domestic Banks	Local Branches of Foreign Banks	Medium Business Banks	Credit Co-operative Associations	Farmers' and Fishermen's Associations	Investment and Trust Companies	Postal Savings	
11,016,711	7,383,950	325,236	1,152,905	1,036,354	899,530	215,982	2,754	民國84年 12月
11,422,982	7,861,661	349,531	1,165,811	962,537	860,117	219,851	3,474	85年 12月
12,789,518	9,329,578	408,297	1,265,690	739,606	760,036	245,992	4,909	86年 12月
13,407,975	10,460,424	389,879	945,515	655,281	717,790	193,996	6,400	87年 12月
13,936,037	11,351,839	388,936	796,458	546,814	670,106	127,417	3,862	88年 12月
14,555,682	12,084,220	399,262	811,955	491,716	635,114	89,939	4,602	89年 12月
14,103,032	11,937,948	379,468	777,181	387,332	547,766	68,428	4,909	90年 12月
13,779,854	11,721,554	368,071	783,297	360,137	491,978	50,501	4,316	91年 12月
14,386,540	12,332,353	373,637	798,750	357,067	462,010	53,683	9,040	92年 12月
15,770,374	13,587,792	430,393	851,741	353,256	475,174	62,521	9,497	93年 12月
17,063,982	14,752,229	485,828	872,527	345,938	528,161	61,844	17,455	94年 12月
14,274,503	12,371,620	409,768	797,884	353,858	457,755	55,149	8,680	93年 1月
14,516,520	12,428,607	410,515	803,284	354,019	457,134	54,512	8,449	2月
14,640,486	12,530,909	411,446	813,403	355,753	457,032	56,423	15,520	3月
14,777,568	12,656,505	424,377	817,677	356,665	462,033	55,609	4,702	4月
14,989,057	12,834,837	436,928	832,462	359,322	463,634	55,158	6,716	5月
15,045,719	12,895,723	424,695	834,026	359,800	465,067	57,608	8,800	6月
15,117,359	12,969,028	435,061	819,740	360,323	467,338	58,703	7,166	7月
15,158,640	13,029,419	439,930	802,263	361,356	464,088	59,277	2,307	8月
15,229,608	13,120,753	439,360	781,033	360,821	464,160	59,755	3,726	9月
15,259,969	13,168,618	431,771	782,986	346,407	463,937	59,436	6,814	10月
15,493,761	13,374,100	431,110	807,822	346,785	466,955	60,633	6,356	11月
15,770,374	13,587,792	430,393	851,741	353,256	475,174	62,521	9,497	12月
15,769,128	13,592,320	441,245	838,348	349,466	475,953	62,443	9,353	94年 1月
15,820,717	13,630,138	440,523	853,848	349,740	475,393	63,236	8,694	2月
16,035,666	13,837,708	445,855	857,785	347,932	478,226	62,465	5,695	3月
16,021,546	13,819,672	446,651	855,148	348,144	481,534	62,750	7,647	4月
16,201,719	13,990,080	459,765	844,908	349,368	485,767	62,150	9,681	5月
16,359,013	14,156,125	459,121	838,186	349,418	489,504	62,376	4,283	6月
16,363,172	14,144,459	465,635	839,590	349,488	494,156	64,852	4,992	7月
16,434,934	14,210,019	470,022	836,442	350,711	498,498	61,370	7,872	8月
16,638,619	14,396,135	486,955	829,253	351,514	503,457	59,853	11,452	9月
16,581,112	14,350,426	497,893	803,323	351,154	507,729	60,806	9,781	10月
16,735,645	14,488,882	493,680	812,113	352,104	520,379	62,214	6,273	11月
17,063,982	14,752,229	485,828	872,527	345,938	528,161	61,844	17,455	*12月
17,153,422	14,802,609	518,458	872,557	345,145	536,531	65,481	12,641	95年** 1月

* 係修正數；**係初步數。

資料來源：同表22。

24. 債券及上 Transactions of

1. 債券 BONDS

Unit: NT\$ Million

時 期 PERIOD	債券成交總值 Total Bond Trading			政府債券	公 司 債	金融債券	受益證券	外國債券
	合 計 Total	買 賣 斷 Outright Transactions	附 條 件 REPO & R-REPO	Government Bonds	Corporate Bonds	Bank Debentures	Beneficiary certificate	Foreign Securities
1995	20,802,971	1,774,483	19,028,488	20,795,960	4,693	-	-	2,318
1996	28,297,525	2,631,834	25,665,691	28,258,786	34,106	-	-	4,633
1997	40,391,963	2,590,786	37,801,177	40,318,880	46,860	-	-	26,223
1998	54,957,730	7,157,158	47,800,572	54,678,291	110,467	-	-	168,972
1999	52,432,572	7,255,824	45,176,748	52,110,611	149,932	-	-	172,029
2000	68,843,106	16,691,527	52,151,579	68,354,737	243,610	-	-	244,759
2001	118,992,507	53,023,930	65,968,577	118,334,535	287,897	10,000	-	360,075
2002	134,399,037	60,659,017	73,740,020	133,187,595	871,335	53,698	-	286,409
2003	203,623,979	126,570,836	77,053,143	200,619,905	2,163,301	125,357	2,034	713,382
2004	205,925,153	123,445,508	82,479,645	202,015,160	2,774,180	457,219	42,465	636,129
2005	311,386,767	222,174,628	89,212,139	306,009,482	3,563,854	1,413,302	80,139	319,990
2004 Jan.	11,398,722	6,550,344	4,848,378	11,208,231	139,382	8,851	-	42,258
Feb.	11,811,480	6,139,602	5,671,878	11,552,538	183,983	17,297	956	56,706
Mar.	19,314,092	12,306,652	7,007,440	18,990,505	229,758	16,018	3,050	74,761
Apr.	18,416,973	11,674,824	6,742,149	18,133,895	202,769	14,104	1,000	65,205
May	15,039,368	8,408,559	6,630,809	14,785,112	183,750	15,570	4,167	50,769
June	15,491,356	8,331,357	7,159,999	15,210,096	176,465	45,945	8,150	50,700
July	20,772,667	12,821,671	7,950,996	20,388,059	280,400	43,518	2,619	58,071
Aug.	17,219,622	9,947,218	7,272,404	16,907,428	224,937	29,504	5,670	52,083
Sept.	16,199,038	8,858,889	7,340,149	15,774,956	282,230	85,647	5,684	50,521
Oct.	18,569,376	11,743,552	6,825,824	18,170,467	287,733	74,124	2,256	34,796
Nov.	20,570,649	13,480,292	7,090,357	20,182,098	304,488	43,919	2,495	37,649
Dec.	21,121,810	13,182,548	7,939,262	20,711,775	278,285	62,722	6,418	62,610
2005 Jan.	23,556,834	15,968,609	7,588,225	23,139,685	268,830	109,957	5,639	32,723
Feb.	13,023,020	8,296,417	4,726,603	12,820,365	144,506	42,086	202	15,861
Mar.	21,820,397	14,031,385	7,789,012	21,460,414	251,644	76,537	2,390	29,412
Apr.	23,142,915	16,094,495	7,048,420	22,792,543	236,113	81,973	1,605	30,681
May	29,006,627	21,048,636	7,957,991	28,575,310	286,985	117,278	3,963	23,091
June	24,232,662	16,053,744	8,178,918	23,542,542	448,548	209,591	6,275	25,706
July	31,153,098	23,743,035	7,410,063	30,739,366	316,368	79,737	8,183	9,444
Aug.	34,291,654	26,686,034	7,605,620	33,898,760	276,117	84,634	16,938	15,205
Sept.	28,473,923	20,539,563	7,934,360	28,058,776	275,369	109,120	10,548	20,110
Oct.	33,714,545	26,639,095	7,075,450	33,320,272	240,618	118,996	4,547	30,112
Nov.	27,162,111	19,622,917	7,539,194	26,670,567	346,133	119,941	7,433	18,037
Dec.	21,808,981	13,450,698	8,358,283	20,990,882	472,623	263,452	12,416	69,608
2006 Jan.	26,725,480	18,930,690	7,794,790	26,519,625	150,149	35,618	3,464	16,624

* Refer to end of period figures:

Source: See Table 22.

市 股 票 交 易

Bonds and Listed Stocks

2. 上 市 股 票 LISTED STOCKS

單位：新臺幣百萬元

上 市 股 票 Listed Stock					股 價 指 數	時 期
公司家數 * Number of Listed Companies	總 面 值 * Total Par Value	總 市 值 * Total Market Value	總 成 交 值 Total Trading Value	日 平 均 成 交 值 Average Daily Trading Value	Stock Price Index 1966=100	PERIOD
347	1,324,572	5,108,437	10,151,198	35,495	5,543.75	84年
382	1,629,381	7,528,851	12,907,562	44,818	6,003.72	85年
404	2,066,324	9,696,113	37,241,148	130,214	8,410.56	86年
437	2,689,504	8,377,035	29,618,969	109,295	7,737.68	87年
462	3,054,000	11,787,331	29,291,525	110,119	7,426.68	88年
531	3,630,045	8,191,474	30,526,568	112,644	7,847.21	89年
584	4,062,775	10,247,599	18,354,935	75,225	4,907.43	90年
638	4,409,697	9,094,936	21,873,952	88,201	5,225.61	91年
669	4,705,054	12,869,101	20,333,237	90,301	5,161.90	92年
697	5,031,317	13,989,100	23,875,367	95,502	6,033.78	93年
691	5,389,949	15,633,858	18,818,901	76,190	6,092.27	94年
670	4,701,985	13,910,346	1,826,601	121,773	6,236.42	93年 1月
670	4,715,826	14,759,641	3,177,051	158,853	6,514.45	2月
671	4,717,195	14,283,424	3,717,785	161,643	6,658.08	3月
668	4,695,224	13,426,531	3,151,976	143,272	6,666.20	4月
672	4,693,713	13,129,199	1,852,712	88,224	5,911.68	5月
672	4,709,073	12,641,143	1,457,107	69,386	5,758.18	6月
676	4,780,845	11,766,122	1,165,112	52,960	5,553.57	7月
678	4,835,270	12,439,417	1,241,157	62,058	5,497.72	8月
686	4,935,670	12,866,892	1,730,814	82,420	5,865.56	9月
686	4,989,316	12,709,699	1,637,218	81,861	5,885.47	10月
695	5,026,589	13,281,162	1,527,767	69,444	5,885.48	11月
697	5,031,317	13,989,100	1,390,067	60,438	5,967.39	12月
699	5,024,081	13,733,071	1,155,123	55,006	5,917.56	94年 1月
700	5,030,262	14,252,771	1,119,161	86,089	6,100.64	2月
700	5,039,695	13,806,613	1,677,535	72,936	6,103.94	3月
700	5,051,443	13,402,022	1,192,195	59,610	5,876.11	4月
700	5,038,909	13,871,565	1,309,171	62,341	5,930.40	5月
698	5,057,670	14,455,312	1,822,192	82,827	6,221.29	6月
695	5,078,678	14,663,541	1,885,300	94,265	6,334.58	7月
697	5,191,584	14,205,764	1,726,635	78,483	6,243.56	8月
696	5,288,792	14,441,797	1,368,790	65,180	6,066.80	9月
693	5,348,793	13,685,138	1,415,499	70,775	5,879.88	10月
691	5,379,514	14,763,600	1,721,978	78,272	6,024.75	11月
691	5,389,949	15,633,858	2,425,322	110,242	6,377.19	12月
691	5,387,211	15,610,372	2,163,522	120,196	6,609.32	95年 1月

* 指期底數。

資料來源：同表22。

25. 台 灣 地 區 躉

Indices of Wholesale Prices

Base:2001=100

Formula: Weighted Aggregates of Value

時 期 PERIOD	總 指 數 General Index	農林漁牧業產品	礦 產 品	製造業產品	食品及飲料	菸 類	紡織品
		Agriculture, Forestry, Livestock & Fishery Products	Minerals Products	Manu- facturing Products	Foods & Beverages	Tobaccos	Textile Products
No. of Items	1033	123	15	886	63	2	54
Weights(% ^{00'})	1000.00	39.300	37.730	889.180	38.610	4.660	37.110
1998	104.30	110.77	70.49	105.75	104.01	100.00	105.33
1999	99.55	117.47	80.79	99.49	101.87	100.00	98.29
2000	101.36	105.00	100.43	101.26	97.18	100.00	99.62
2001	100.00	100.00	100.00	100.00	100.00	100.00	100.00
2002	100.05	99.85	105.22	99.83	106.64	131.47	99.20
2003	102.53	106.74	120.55	101.58	107.99	132.37	102.10
2004	109.74	120.68	150.55	107.76	113.34	134.79	104.05
2005	110.41	121.98	192.34	106.63	113.65	133.90	102.81
2005 Mar.	109.40	122.58	171.17	106.45	113.01	134.36	102.17
Apr.	110.03	120.32	185.57	106.64	113.37	134.56	102.82
May	108.23	119.42	181.20	104.84	113.14	134.07	101.49
June	108.30	123.67	192.60	104.01	112.53	133.71	100.56
July	109.58	124.35	201.62	105.03	113.18	133.36	101.82
Aug.	110.96	129.85	211.31	105.92	113.46	133.91	101.92
Sept.	113.25	129.72	218.20	108.19	113.92	134.49	103.50
Oct.	113.71	126.65	214.24	109.26	114.50	133.21	105.22
Nov.	112.38	117.80	206.79	108.47	115.15	133.04	105.49
Dec.	111.56	118.41	210.69	107.36	115.26	132.91	103.81
2006 Jan.	109.98	117.15	214.11	105.48	115.16	132.70	102.22
Feb.	110.89	114.55	213.71	106.64	115.72	132.64	103.10

時 期 PERIOD	石 油 及 煤 製 品	橡 膠 及 塑 膠 製 品	非 金 屬 礦 物 製 品	金 屬 基 本 工 業 產 品	金 屬 製 品	機 械 設 備	電 腦、通 信 及 視 聽 電 子 產 品
	Petroleum & Coal Products	Rubber & Plastic Products	Nonmetallic Mineral Products	Primary Metal Products	Metal Products	Machinery	Computer, Communication Equipment, Audio & Video Equipment
No. of Items	13	34	22	75	41	71	52
Weights(% ^{00'})	41.010	31.420	14.800	57.250	30.520	60.940	129.170
1998	75.34	106.04	111.02	109.34	102.61	103.18	131.78
1999	74.95	103.01	104.62	99.88	96.19	102.13	109.09
2000	99.51	100.39	100.58	104.53	97.75	99.43	99.78
2001	100.00	100.00	100.00	100.00	100.00	100.00	100.00
2002	99.89	101.13	99.20	107.45	102.15	99.17	94.41
2003	111.38	103.03	100.83	126.34	108.23	100.80	83.60
2004	126.64	107.46	112.05	171.08	124.50	101.71	76.03
2005	147.25	108.10	112.30	177.95	126.90	99.15	68.21
2005 Mar.	140.69	107.31	113.80	181.82	128.86	98.18	67.50
Apr.	141.69	107.65	113.09	184.40	130.44	98.48	67.58
May	140.33	106.56	112.31	179.18	129.40	98.05	67.03
June	141.34	105.77	111.26	175.67	127.18	97.54	66.98
July	144.47	107.27	110.35	174.16	125.82	97.95	67.38
Aug.	154.72	107.70	111.30	174.28	123.80	98.86	67.84
Sept.	162.53	109.23	111.44	177.78	124.48	100.54	68.82
Oct.	164.46	110.25	111.06	176.87	125.16	101.06	69.06
Nov.	158.46	110.43	110.57	176.25	124.80	100.33	69.03
Dec.	156.99	109.47	111.06	175.02	122.97	99.70	68.39
2006 Jan.	155.99	108.45	111.08	171.13	119.85	98.34	65.83
Feb.	160.44	108.73	111.36	176.76	120.41	98.23	66.10

Source: Directorate-General of Budget, Accounting and Statistics, R.O.C., *Commodity-Price Statistics Monthly in Taiwan Area, R.O.C.*

售 物 價 指 數

by Group in Taiwan Area

基期：民國90年=100

公式：加權總值式

成衣及服飾品 Ready-made Apparel & Accessories	皮革及其製品 Hides, Skins, Leather & Related Products	木竹製品 Lumber & Wood Products	傢俱及裝設品 Furniture & Fixture	紙漿、紙及其製品 Pulp, Paper & Allied Products	化學材料 Chemicals	化學製品 Chemical Products	時 期 PERIOD
37	20	13	11	35	97	46	項 數
12.220	8.470	3.560	8.760	21.450	63.870	30.020	權數(千分比)
103.60	96.32	96.97	103.19	103.72	92.47	98.34	民國 87年
100.55	91.55	98.41	99.35	103.53	87.67	98.04	88年
98.35	91.26	95.71	96.08	110.21	106.76	99.00	89年
100.00	100.00	100.00	100.00	100.00	100.00	100.00	90年
96.75	97.08	100.93	101.25	99.11	102.83	98.36	91年
94.82	98.15	103.19	102.35	102.36	119.90	97.75	92年
92.25	100.17	108.31	106.41	105.37	153.74	96.17	93年
89.39	100.28	106.31	107.42	103.06	163.15	95.97	94年
87.40	97.59	104.51	105.89	103.43	169.69	94.41	94年 3月
88.15	98.85	104.67	106.52	103.73	167.86	95.16	4月
87.67	98.79	104.55	106.02	102.15	156.12	94.78	5月
87.77	98.86	104.59	106.07	101.85	151.15	94.69	6月
88.77	100.15	105.76	106.75	102.21	157.15	95.31	7月
89.22	100.50	106.13	107.01	102.39	158.40	96.10	8月
91.00	102.46	107.52	108.51	103.54	166.72	97.55	9月
92.12	103.88	109.14	110.22	103.94	173.55	98.02	10月
92.01	103.47	109.05	109.59	103.53	167.51	97.77	11月
91.26	102.39	108.72	109.55	103.09	161.30	97.20	12月
88.78	100.01	106.52	108.03	101.67	160.71	95.54	95年 1月
89.40	100.55	106.23	107.57	102.47	164.59	96.19	2月
水 電 燃 氣							
電子零組件 Electronic Components & Accessories	電力機械器材 及設備 Electrical Equipments & Apparatus	運輸工具 及 零 件 Transportation Equipment & Parts	精密儀器 Precision Instruments	雜項工業製品 Miscellaneous Products	Water Supply, Electricity & Gas		時 期 PERIOD
56	54	48	20	22	9		項 數
176.390	41.650	45.150	19.240	12.910	33.790		權數(千分比)
123.74	107.59	100.51	104.66	105.50	98.87		民國 87年
109.08	101.40	100.67	99.57	100.04	97.84		88年
109.00	99.24	100.60	96.70	97.97	99.87		89年
100.00	100.00	100.00	100.00	100.00	100.00		90年
93.03	98.26	98.73	100.80	99.69	99.60		91年
88.21	97.17	100.27	102.73	99.10	100.57		92年
85.91	102.11	100.84	100.26	101.64	101.40		93年
76.84	105.25	98.77	95.19	102.86	102.54		94年
76.62	101.95	98.19	93.61	99.87	100.24		94年 3月
75.45	103.02	99.45	93.80	101.17	100.37		4月
74.88	102.64	98.37	93.06	100.70	100.37		5月
74.83	102.46	97.97	92.90	100.68	106.68		6月
75.73	104.19	98.08	94.03	102.20	106.69		7月
75.96	105.08	98.54	94.46	103.98	107.01		8月
77.29	107.78	99.15	96.68	105.61	107.03		9月
77.90	109.45	99.29	97.78	106.38	100.72		10月
78.01	110.36	98.71	97.73	106.62	100.72		11月
77.26	111.16	98.00	96.98	106.46	100.72		12月
74.99	110.08	96.99	94.21	104.26	101.11		95年 1月
75.10	111.09	97.47	94.63	104.85	101.11		2月

資料來源：行政院主計處編印中華民國台灣地區物價統計月報。

26. 台灣地區消費者物價指數

Indices of Consumer Prices in Taiwan Area

Base: 2001=100

Formula: Weighted Aggregates of Value

基期：民國90年=100

公式：加權總值式

時 期 PERIOD	總 指 數 General Index	食 物 類 Food	衣 著 類 Clothing	居 住 類 Housing	時 期 PERIOD
No. of Items	389	168	43	50	項 數
Weights (%)	1,000.00	250.54	47.46	307.94	權數(千分比)
1998	98.60	101.29	102.78	99.72	民國 87年
1999	98.77	100.52	101.38	99.82	88年
2000	100.01	100.93	101.70	100.34	89年
2001	100.00	100.00	100.00	100.00	90年
2002	99.80	99.80	100.58	98.88	91年
2003	99.52	99.72	101.96	97.81	92年
2004	101.13	104.07	105.15	97.71	93年
2005	103.46	111.84	105.08	98.08	94年
2005 Mar.	101.94	108.48	98.33	97.49	94年 3月
Apr.	102.45	107.68	112.50	97.48	4月
May	103.03	109.81	112.98	97.60	5月
June	103.35	110.41	108.94	98.52	6月
July	104.54	116.40	102.33	98.19	7月
Aug.	105.33	119.46	98.42	98.28	8月
Sept.	105.47	119.53	97.57	98.62	9月
Oct.	105.39	118.55	109.70	97.74	10月
Nov.	103.80	112.35	110.66	97.79	11月
Dec.	103.57	111.94	107.27	97.81	12月
2006 Jan.	103.69	110.13	100.29	100.28	95年 1月
Feb.	102.66	108.78	95.86	98.03	2月

時 期 PERIOD	交 通 類 Transportation and Communi- cations	醫藥保健類 Medicines & Medical Care	教養娛樂類 Education and Entertainment	雜 項 類 Miscellaneous	時 期 PERIOD
No. of Items	29	22	50	27	項 數
Weights (%)	126.25	37.37	161.11	69.33	權數(千分比)
1998	96.62	91.91	93.11	98.34	民國 87年
1999	95.89	95.11	95.06	99.83	88年
2000	98.95	98.68	97.92	100.41	89年
2001	100.00	100.00	100.00	100.00	90年
2002	97.78	101.29	100.11	105.09	91年
2003	98.38	104.65	98.81	104.66	92年
2004	100.43	106.72	98.91	105.24	93年
2005	101.73	110.97	98.69	104.96	94年
2005 Mar.	101.66	108.37	98.49	104.60	94年 3月
Apr.	101.69	108.92	98.39	105.03	4月
May	101.53	108.95	98.16	105.57	5月
June	101.22	110.30	98.29	106.17	6月
July	101.73	111.73	98.60	105.18	7月
Aug.	102.97	113.40	98.54	104.74	8月
Sept.	103.09	113.41	98.76	104.74	9月
Oct.	101.95	113.79	98.85	104.52	10月
Nov.	101.38	113.74	98.76	104.43	11月
Dec.	101.28	113.98	98.74	105.02	12月
2006 Jan.	101.45	114.05	99.03	106.03	95年 1月
Feb.	102.15	114.18	99.12	107.61	2月

Source: See Table 25.

資料來源：同表25。

27. 台灣地區都市消費者物價指數

Indices of Urban Consumer Prices in Taiwan Area

Base:2001=100

Formula: Weighted Aggregates of Value

基期：民國90年=100

公式：加權總值式

時期 PERIOD	總指數 General Index	食物類 Food	衣著類 Clothing	居住類 Housing	時期 PERIOD
No. of Items	389	168	43	50	項數
Weights (%)	1,000.00	239.40	47.45	321.88	權數(千分比)
1998	98.43	100.96	102.14	99.72	民國 87年
1999	98.67	100.25	101.72	99.84	88年
2000	99.95	100.79	101.76	100.31	89年
2001	100.00	100.00	100.00	100.00	90年
2002	99.63	99.54	100.35	98.88	91年
2003	99.29	99.31	102.01	97.82	92年
2004	100.89	103.85	105.43	97.68	93年
2005	103.12	111.72	104.85	98.05	94年
2005 Mar.	101.66	108.51	98.01	97.43	94年 3月
Apr.	102.18	107.60	113.00	97.46	4月
May	102.72	109.75	113.12	97.58	5月
June	103.03	110.31	108.99	98.50	6月
July	104.18	116.46	101.68	98.14	7月
Aug.	104.82	119.24	97.59	98.21	8月
Sept.	104.92	119.05	96.74	98.58	9月
Oct.	105.01	118.34	111.08	97.70	10月
Nov.	103.43	112.24	110.18	97.74	11月
Dec.	103.26	112.01	106.55	97.76	12月
2006 Jan.	103.45	110.24	98.96	100.40	95年 1月
Feb.	102.34	108.93	94.60	97.98	2月

時期 PERIOD	交通類 Transportation and Communi- cations	醫藥保健類 Medicines & Medical Care	教養娛樂類 Education and Entertainment	雜項類 Miscellaneous	時期 PERIOD
No. of Items	29	22	50	27	項數
Weights (%)	123.51	34.43	167.95	65.37	權數(千分比)
1998	96.04	92.01	93.50	97.80	民國 87年
1999	95.51	95.23	95.20	99.28	88年
2000	98.70	98.90	98.05	100.25	89年
2001	100.00	100.00	100.00	100.00	90年
2002	97.73	101.10	100.11	104.03	91年
2003	98.37	104.46	98.79	103.39	92年
2004	100.42	106.57	98.96	103.91	93年
2005	101.65	110.81	98.72	103.73	94年
2005 Mar.	101.57	108.26	98.46	103.34	94年 3月
Apr.	101.60	108.66	98.37	103.66	4月
May	101.47	108.71	98.13	104.03	5月
June	101.18	110.16	98.28	104.66	6月
July	101.74	111.49	98.68	103.99	7月
Aug.	102.85	113.26	98.54	103.56	8月
Sept.	102.92	113.25	98.79	103.69	9月
Oct.	101.75	113.66	98.88	103.44	10月
Nov.	101.23	113.58	98.81	103.35	11月
Dec.	101.15	113.87	98.83	103.99	12月
2006 Jan.	101.35	113.91	99.12	104.79	95年 1月
Feb.	102.04	114.06	99.26	105.89	2月

Source: See Table 25.

資料來源：同表25。

28. 台灣地區物價指數變動率 Changes in Prices in Taiwan Area

Unit : %

單位 : %

時 期 PERIOD	消費者物價指數 Indices of Consumer Prices				躉售物價指數 Indices of Wholesale Prices						時 期 PERIOD
	不含食物 總指數 Excluding Food	不含新鮮蔬 果、魚介及 能 源 Excluding Fresh Fruits、Fish、 Shellfish & Energy	服務類 Services	國產內銷 Domestic Sales of Local Products	進口 Imports		出口 Exports				
					新台幣 計 價 in NT\$	美 元 計 價 in US\$	新台幣 計 價 in NT\$	美 元 計 價 in US\$			
1998	1.69	0.77	1.07	2.07	0.60	-1.72	0.74	-13.63	5.58	-9.51	87年
1999	0.17	0.53	1.16	1.64	-4.55	-1.67	-4.10	-0.55	-8.53	-5.16	88年
2000	1.26	1.57	0.60	1.85	1.82	2.01	4.63	8.06	-0.88	2.43	89年
2001	-0.01	0.33	0.08	1.17	-1.34	-2.60	-1.25	-8.69	0.32	-7.28	90年
2002	-0.20	-0.20	0.69	-0.38	0.05	0.96	0.40	-1.86	-1.49	-3.72	91年
2003	-0.28	-0.33	-0.61	-0.45	2.48	3.88	5.14	5.61	-1.49	-1.05	92年
2004	1.62	0.68	0.71	0.43	7.03	10.28	8.57	11.77	1.61	4.64	93年
2005	2.30	0.51	0.65	0.61	0.60	1.47	2.42	6.37	-2.46	1.33	94年
2004 Mar.	0.89	-0.23	0.01	0.01	2.72	6.04	4.05	8.41	-2.53	1.57	93年 3月
Apr.	0.95	0.21	0.17	0.19	4.88	8.84	6.47	12.33	-1.36	4.10	4月
May	0.91	0.71	0.66	0.39	6.92	10.23	9.34	13.26	0.65	4.24	5月
June	1.71	1.32	1.26	0.61	7.58	11.11	9.76	12.96	1.25	4.20	6月
July	3.34	1.19	1.32	0.59	9.39	12.56	11.81	13.52	3.21	4.76	7月
Aug.	2.55	0.92	1.05	0.54	10.43	12.45	13.66	14.39	4.77	5.45	8月
Sept.	2.78	0.87	0.99	0.52	11.39	13.74	14.35	14.56	5.54	5.72	9月
Oct.	2.40	0.95	0.95	0.58	11.85	14.23	13.80	14.04	6.97	7.18	10月
Nov.	1.53	0.87	0.77	0.42	8.77	13.14	8.38	12.61	3.88	7.96	11月
Dec.	1.61	1.00	0.96	0.55	6.01	10.72	4.97	10.95	1.38	7.18	12月
2005 Jan.	0.49	-0.68	-0.31	-1.76	4.00	7.85	3.27	8.88	0.01	5.48	94年 1月
Feb.	1.94	1.78	1.86	2.50	2.61	5.00	2.60	8.21	-0.42	5.07	2月
Mar.	2.30	0.70	1.03	0.53	1.93	4.65	2.10	9.14	-1.76	5.04	3月
Apr.	1.64	0.25	0.71	0.47	1.94	3.21	3.69	8.51	-1.59	3.01	4月
May	2.31	0.30	0.55	0.44	-0.69	1.56	-0.03	7.02	-4.29	2.48	5月
June	2.39	0.27	0.47	0.54	-1.03	0.67	-0.01	7.24	-4.33	2.60	6月
July	2.39	0.43	0.53	0.74	-1.60	-0.65	-0.06	6.10	-4.49	1.45	7月
Aug.	3.59	0.76	0.74	0.87	-1.85	-0.39	-0.35	5.91	-5.37	0.58	8月
Sept.	3.16	0.80	0.67	0.88	-0.10	-0.44	3.01	6.13	-3.07	-0.10	9月
Oct.	2.74	0.54	0.58	0.73	-0.03	-0.62	2.98	3.90	-2.58	-1.69	10月
Nov.	2.50	0.56	0.66	0.78	0.86	-1.33	5.38	2.84	-1.16	-3.56	11月
Dec.	2.21	0.43	0.45	0.67	1.71	-0.87	6.71	3.23	-0.30	-3.56	12月
2006 Jan.	2.67	1.49	1.39	2.29	0.99	-0.32	5.32	4.70	-2.01	-2.61	95年 1月
Feb.	0.99	-0.36	-0.28	-1.10	2.07	0.05	6.84	3.96	-0.49	-3.20	2月
Jan.- Feb.	1.84	0.56	0.55	0.59	1.54	-0.14	6.08	4.33	-1.26	-2.90	1- 2月

Source: See Table 25.

資料來源：同表25。

29. 各國工業生產指數

Indices of Industrial Production in Selected Countries

Base: 1995=100

基期：民國84年=100

時期 PERIOD	中華民國 Republic of China (4)	印度 India (3)	日本 Japan (2)	德國 Germany (1)(2)	法國 France (2)	義大利 Italy (2)	英國 United Kingdom (1)(2)	美國 United States (1)(2)	加拿大 Canada (1)(2)	時期 PERIOD
1995	100	100	100	100	100	100	100	100	100	民國 84年
1996	102	106	102	101	101	99	101	104	101	85年
1997	108	113	106	103	104	102	103	112	106	86年
1998	112	118	99	107	108	104	104	118	110	87年
1999	120	126	100	108	110	104	105	124	116	88年
2000	128	132	106	115	115	108	107	129	126	89年
2001	118	135	99	115	116	107	105	125	121	90年
2002	128	143	98	114	114	105	103	124	123	91年
2003	137	153	101	114	114	104	103	124	124	92年
2004	150	166	106	117	116	105	103	129	128	93年
2003 June	131	144	100	115	116	107	101	125	122	92年 6月
July	141	149	103	115	114	121	102	121	124	7月
Aug.	140	148	92	103	81	53	93	127	122	8月
Sept.	140	150	107	117	119	113	105	127	125	9月
Oct.	149	150	106	121	128	118	111	126	126	10月
Nov.	145	153	103	123	117	110	104	125	126	11月
Dec.	156	164	105	112	117	97	103	124	127	12月
2004 Jan.	131	165	99	109	113	91	100	126	126	93年 1月
Feb.	141	160	103	111	114	100	101	128	125	2月
Mar.	155	171	118	123	128	110	115	128	127	3月
Apr.	150	154	104	117	118	99	102	127	127	4月
May	156	156	99	116	109	103	99	128	127	5月
June	152	154	109	120	126	103	105	131	129	6月
July	154	161	110	119	115	108	100	128	129	7月
Aug.	152	160	101	108	84	57	95	133	130	8月
Sept.	151	165	111	124	123	113	105	132	130	9月
Oct.	154	164	105	125	125	112	104	132	130	10月
Nov.	153	164	108	124	121	110	109	129	130	11月
Dec.	155	178	107	113	123	99	102	130	131	12月
2005 Jan.	148	178	101	113	117	95	96	133	132	94年 1月
Feb.	122	169	104	114	114	104	99	135	131	2月
Mar.	155	188	120	127	125	112	110	135	131	3月
Apr.	151	166	104	120	118	105	100	133	131	4月
May	154	173	99	117	113	112	100	133	132	5月
June	155	173	109	124	126	108	103	138	132	6月
July	151	171	107	123	109	112	96	132	132	7月

(1) The monthly indexes are adjusted for differences in the number of working days.

(2) Including mining, manufacturing and electric power & gas industries.

(3) Including mining, manufacturing and electric power.

(4) Including mining, manufacturing, construction, and electric power & gas industries.

Sources: All data are derived from the United Nations, *Monthly Bulletin of Statistics*, except those for the Republic of China, which are provided by the Ministry of Economic Affairs, R.O.C.

(1) 月指數已經過工作日數差異的調整。

(2) 包括礦業、製造業及電力煤氣業。

(3) 包括礦業、製造業及電力。

(4) 包括礦業、製造業、建築業及電力煤氣業。

資料來源：中華民國數字係由經濟部提供，其餘採自
聯合國統計月報。

30. 各國躉售

Indices of Wholesale

Base: 2000=100

時期 PERIOD	中華民國 Republic of China	韓國 Republic of Korea	新加坡 Singapore (3)	日本 Japan (1)	泰國 Thailand (1)(2)	印尼 Indonesia (5)
2004 Apr	106	107	99	96	113	126
May	108	107	102	97	115	130
June	108	107	102	97	115	132
July	110	108	103	98	116	131
Aug.	112	109	105	98	117	133
Sept.	112	109	105	98	119	135
Oct.	112	109	107	98	121	136
Nov.	110	109	105	98	120	134
Dec.	108	108	103	98	120	134
2005 Jan.	107	109	103	97	119	138
Feb.	107	109	104	98	121	139
Mar	108	110	109	98	124	145
Apr	109	110	111	100	126	148
May	107	110	110	100	125	146
June	107	109	113	100	126	147
July	108	110	114	101	127	150

(1) Including export product.

(4) Intermediate products.

(2) Agricultural products and products of manufacturing industry.

(5) Excluding products of electricity, gas & water.

(3) Excluding mining and quarrying.

(6) Raw materials, valued at purchasers' values.

Sources: All data are derived from the United Nations, *Monthly Bulletin of Statistics*, except those for the Republic of China, which are provided by the Directorate-General of Budget, Accounting and Statistics, R.O.C.

31. 各國消費者

Indices of Consumer Prices

Base: 1990=100

時期 PERIOD	中華民國 Republic of China	韓國 Republic of Korea(1)	新加坡 Singapore (1)	日本 Japan (2)	泰國 Thailand (2)	印尼 Indonesia (1)
2004 Mar.	128.5	187.6	121.9	106.3	164.8	480.4
Apr.	130.0	187.6	122.1	106.3	165.7	485.1
May	130.0	187.5	122.3	106.4	165.5	489.4
June	130.0	187.5	122.3	98.2	107.1	491.7
July	132.0	188.6	122.4	97.9	107.2	493.6
Aug.	131.0	190.2	122.1	98.0	107.7	494.0
Sept.	132.0	115.9	103.3	98.3	108.1	142.2
Oct.	132.3	115.9	103.2	98.8	108.1	143.0
Nov.	130.6	115.2	103.2	98.6	107.7	144.3
Dec.	130.7	115.4	102.8	98.1	107.7	145.8
2005 Jan.	130.3	116.2	102.1	97.6	107.8	147.8
Feb.	131.1	116.9	102.9	97.4	108.4	147.6
Mar.	131.5	117.8	102.6	97.7	109.3	150.4
Apr.	132.1	117.9	103.2	97.9	110.3	150.9
May	132.9	117.7	103.0	98.2	110.9	151.2
June	133.3	117.3	102.1	97.7	111.2	152.0
July	134.9	117.8	103.2	97.6	...	152.0
Aug.	135.9	118.2	103.6	97.7	...	153.2
Sept.	136.1	119.0	103.8	98.0	...	154.0

(1) Base: 2000=100 (beginning September 2004).

(2) Base: 2000=100 (beginning June 2004).

(3) Base: 2000=100 (beginning October 2004).

(4) Base: 2000=100 (beginning August 2004).

(5) Excluding tobacco.

Source: See Table 30.

物 價 指 數

Prices in Selected Countries

基期：民國89年=100

印度 India	德國 Germany	法國 France (4)	義大利 Italy (1)(5)	英國 United Kingdom	美國 United States (1)	加拿大 Canada (6)	時期 PERIOD
117	104	103	106	103	109	...	93年 4月
118	104	103	106	103	111	112	5月
121	104	103	107	104	111	111	6月
122	104	104	107	104	111	112	7月
123	105	104	107	104	112	116	8月
123	105	105	108	105	111	...	9月
123	105	105	108	105	113	...	10月
124	105	105	108	105	114	...	11月
123	105	105	108	105	113	...	12月
123	106	106	109	105	114	...	94年 1月
123	106	106	109	105	114	...	2月
123	107	107	110	106	116	...	3月
125	107	107	110	106	117	...	4月
125	107	107	110	106	116	...	5月
126	107	106	111	106	116	...	6月
127	108	106	111	107	118	...	7月

(1) 包括出口產品。

(2) 農產品及製造業產品。

(3) 不包括礦業及土石採取業。

(4) 中間產品。

(5) 不包括電力、煤氣及自來水產品。

(6) 原材料(以購買者價值計價)。

物 價 指 數

in Selected Countries

基期：民國79年=100

香港 Hong Kong (3)	德國 Germany (3)	法國 France (4)	義大利 Italy (4)(5)	英國 United Kingdom(1)	美國 United States(4)	加拿大 Canada(1)	時期 PERIOD
155.4	129.7	127.5	158.0	146.4	143.4	132.5	93年 3月
156.4	130.1	127.8	158.3	147.3	143.8	132.8	4月
155.8	130.3	128.3	158.9	147.9	144.7	134.0	5月
155.6	130.3	128.3	159.1	148.1	145.1	134.1	6月
155.8	130.7	128.1	159.2	148.1	144.9	110.1	7月
155.4	106.7	108.3	110.9	110.0	110.0	110.0	8月
92.4	106.4	108.4	110.9	110.5	110.3	110.0	9月
92.5	106.6	108.7	110.9	110.7	110.9	110.3	10月
92.7	106.2	108.7	111.0	111.0	110.9	110.7	11月
92.8	107.3	108.9	111.1	111.5	110.5	110.5	12月
92.5	106.9	108.3	111.1	110.9	110.7	110.4	94年 1月
93.0	107.3	108.9	111.4	111.3	111.4	110.8	2月
93.1	107.6	109.6	111.8	111.9	112.3	111.5	3月
93.3	107.7	109.8	112.1	112.5	113.0	111.8	4月
93.2	108.0	109.9	112.3	112.7	112.9	111.9	5月
93.5	108.1	110.1	112.4	112.9	113.0	112.1	6月
93.7	108.6	109.9	112.8	112.9	113.5	112.3	7月
93.5	108.7	110.3	113.0	113.1	114.1	112.8	8月
93.9	109.1	110.8	113.0	113.4	115.4	113.7	9月

(1) 2004年9月起基期：2000=100。

(3) 2004年10月起基期：2000=100。

(5) 不包括菸絲及捲煙。

資料來源：同表30。

(2) 2004年6月起基期：2000=100。

(4) 2004年8月起基期：2000=100。

32. 各國貨幣對 Foreign Exchange Rates

Unit : National Currency Per U.S. Dollar

期 底 END OF PERIOD	中華民國 Republic of China	印 尼 Indonesia	日 本 Japan	韓 國 Republic of Korea	馬來西亞 Malaysia	菲 律 賓 The Philippines	新 加 坡 Singapore
	新 台 幣 元 NT\$	盾 Rupiah	日 圓 Yen	圓 Won	馬 元 Ringgit	披 索 Peso	新 加 坡 幣 Singapore Dollar
1991	25.7475	1,992.0	125.20	760.8	2.7240	26.650	1.6305
1992	25.4025	2,062.0	124.75	788.4	2.6120	25.096	1.6449
1993	26.6260	2,110.0	111.85	808.1	2.7015	27.699	1.6080
1994	26.2400	2,200.0	99.74	788.7	2.5600	24.418	1.4607
1995	27.2650	2,308.0	102.83	774.7	2.5420	26.214	1.4143
1996	27.4910	2,383.0	116.00	844.2	2.5290	26.288	1.3998
1997	32.6380	4,650.0	129.95	1,695.0	3.8919	39.975	1.6755
1998	32.2160	8,025.0	115.60	1,204.0	3.8000	39.059	1.6605
1999	31.3950	7,085.0	102.20	1,138.0	3.8000	40.313	1.6660
2000	32.9920	9,595.0	114.90	1,264.5	3.8000	49.998	1.7315
2001	34.9990	10,400.0	131.80	1,313.5	3.8000	51.404	1.8510
2002	34.7530	8,940.0	119.90	1,186.2	3.8000	53.096	1.7365
2003	33.9780	8,465.0	107.10	1,192.6	3.8000	55.569	1.7008
2004	31.9170	9,345.0	103.78	1,035.1	3.8000	56.280	1.6343
2005	32.8500	9,835.0	117.48	1,011.6	3.7798	53.090	1.6636
2004 Mar.	33.0200	8,565.0	103.95	1,146.6	3.8000	56.140	1.6756
Apr.	33.3690	8,700.0	110.44	1,173.3	3.8000	56.070	1.7045
May	33.3890	9,290.0	110.44	1,164.9	3.8000	55.860	1.6990
June	33.7750	9,405.0	108.69	1,155.5	3.8000	56.120	1.7183
July	34.1360	9,150.0	111.67	1,170.0	3.8000	55.950	1.7210
Aug.	34.0530	9,370.0	109.86	1,153.0	3.8000	56.160	1.7123
Sept.	33.9840	9,165.0	110.92	1,151.8	3.8000	56.280	1.6906
Oct.	33.4350	9,095.0	105.86	1,119.6	3.8000	56.325	1.6630
Nov.	32.2050	9,028.0	103.16	1,048.2	3.8000	56.160	1.6405
Dec.	31.9170	9,345.0	103.78	1,035.1	3.8000	56.280	1.6343
2005 Jan.	31.7900	9,160.0	103.58	1,025.6	3.8000	55.090	1.6378
Feb.	31.1750	9,263.0	105.26	1,008.5	3.8000	54.760	1.6329
Mar.	31.5300	9,457.0	106.86	1,015.3	3.8000	54.950	1.6485
Apr.	31.2790	9,560.0	105.73	997.1	3.8000	54.160	1.6423
May	31.3630	9,505.0	108.17	1,007.7	3.8000	54.520	1.6650
June	31.6180	9,745.0	110.45	1,025.0	3.8000	55.980	1.6841
July	31.9960	9,810.0	112.18	1,026.8	3.7502	56.130	1.6600
Aug.	32.7510	10,200.0	111.42	1,038.5	3.7713	56.295	1.6865
Sept.	33.1880	10,290.0	113.24	1,041.0	3.7685	56.000	1.6907
Oct.	33.5510	10,115.0	115.66	1,040.2	3.7748	54.940	1.6914
Nov.	33.5160	10,025.0	119.46	1,033.5	3.7776	54.150	1.6916
Dec.	32.8500	9,835.0	117.48	1,011.6	3.7798	53.090	1.6636
2006 Jan.	31.9850	9,315.0	117.34	961.1	3.7470	52.090	1.6232
Feb.	32.4550	9,195.0	116.35	970.9	3.7125	51.650	1.6241

Sources: 1. Central Bank of China, ROC, *Financial Statistics, Taiwan District, Republic of China*.

2. IMF, *International Financial Statistics*.

3. *Economic Daily News*.

4. *Commercial Times*.

美元換算率

in Selected Countries

單位：每1美元折合各該國貨幣數

泰國 Thailand	香港 Hong Kong	中國大陸 Mainland China	法國 France	德國 Germany	義大利 Italy	英國 United Kingdom	期 底
泰 銖 Baht	港 元 H. K. Dollar	人 民 幣 Yuan	法 郎 Franc	馬 克 D. Mark	里 拉 Lira	鎊 £	END OF PERIOD
25.280	7.7810	5.4342	5.1800	1.5160	1,151.1	0.535	民國 80年
25.520	7.7430	5.7518	5.5065	1.6140	1,470.9	0.661	81年
25.540	7.7260	5.8000	5.8955	1.7263	1,704.0	0.675	82年
25.090	7.7380	8.4462	5.3460	1.5488	1,629.7	0.640	83年
25.190	7.7320	8.3174	4.9000	1.4335	1,584.7	0.645	84年
25.610	7.7360	8.2982	5.2370	1.5548	1,530.6	0.589	85年
47.247	7.7460	8.2798	5.9881	1.7921	1,759.2	0.605	86年
36.691	7.7460	8.2787	5.6221	1.6730	1,653.1	0.601	87年
37.470	7.7710	8.2795	6.5294	1.9468	1,927.4	0.619	88年
42.268	7.7960	8.2774	7.0535	2.1031	2,082.1	0.670	89年
44.222	7.7970	8.2768	7.4051	2.2079	2,185.9	0.689	90年
43.152	7.7980	8.2773	6.2672	1.8687	1,850.0	0.620	91年
39.591	7.7629	8.2767	5.2027	1.5513	1,535.8	0.560	92年
39.020	7.7750	8.2765	4.8279	1.4395	1,425.1	0.521	93年
41.080	7.7535	8.0702	5.5625	1.6585	1,642.0	0.582	94年
39.290	7.7950	8.2770	5.3655	1.5998	1,583.8	0.545	93年 3月
39.990	7.7999	8.2771	5.4672	1.6301	1,613.8	0.562	4月
40.615	7.7935	8.2769	5.3642	1.5994	1,583.4	0.545	5月
40.975	7.7992	8.2765	5.3888	1.6068	1,590.7	0.551	6月
41.350	7.7994	8.2770	5.4503	1.6251	1,608.8	0.551	7月
41.630	7.7997	8.2765	5.4174	1.6153	1,599.1	0.558	8月
41.490	7.7988	8.2765	5.2847	1.5757	1,559.9	0.554	9月
41.060	7.7785	8.2766	5.1488	1.5352	1,519.8	0.546	10月
39.490	7.7762	8.2765	4.9573	1.4781	1,463.3	0.530	11月
39.020	7.7750	8.2765	4.8279	1.4395	1,425.1	0.521	12月
38.575	7.7793	8.2764	5.0324	1.5005	1,485.5	0.530	94年 1月
38.410	7.7997	8.2765	4.9701	1.4819	1,467.1	0.523	2月
39.095	7.7988	8.2764	5.0631	1.5096	1,494.5	0.531	3月
39.540	7.7944	8.2764	5.0714	1.5121	1,497.0	0.523	4月
40.615	7.7788	8.2767	5.3110	1.5835	1,567.7	0.548	5月
41.250	7.7719	8.2764	5.4285	1.6186	1,602.4	0.558	6月
41.695	7.7740	8.1056	5.4071	1.6122	1,596.1	0.569	7月
41.320	7.7719	8.0998	5.3739	1.6023	1,586.3	0.560	8月
41.030	7.7564	8.0920	5.4500	1.6250	1,608.7	0.566	9月
40.755	7.7526	8.0845	5.4606	1.6282	1,611.9	0.564	10月
41.235	7.7541	8.0804	5.5712	1.6611	1,644.5	0.579	11月
41.080	7.7535	8.0702	5.5625	1.6585	1,642.0	0.582	12月
39.155	7.7568	8.0619	5.4463	1.6239	1,607.7	0.564	95年 1月
39.210	7.7589	8.0402	5.5212	1.6462	1,629.8	0.572	95年 2月

資料來源：1. 中央銀行編印 *Financial Statistics, Taiwan District, Republic of China.*
 2. IMF 編印 *International Financial Statistics.*
 3. 經濟日報。
 4. 工商時報。

33. 各 國 失 業 率

Rate of Unemployment in Selected Countries

Unit: %

單位：%

時 期 PERIOD	中華民國 Republic of China	澳洲 Australia	加拿大 Canada	德國 Germany	日本 Japan	韓國 Republic of Korea	新加坡 Singapore	英國 United Kingdom	美國 United States	時 期 PERIOD
1992	1.5	10.8	11.3	6.7	2.2	2.4	1.0	9.8	7.4	民國 81年
1993	1.5	10.9	11.2	9.8	2.5	2.8	1.0	10.4	6.9	82年
1994	1.6	9.7	10.3	10.6	2.9	2.4	1.0	9.4	6.1	83年
1995	1.8	8.5	9.6	10.4	3.1	2.0	1.1	8.3	5.6	84年
1996	2.6	8.5	9.7	11.5	3.4	2.0	1.5	7.4	5.4	85年
1997	2.7	8.6	9.2	12.7	3.4	2.6	2.6	5.6	4.9	86年
1998	2.7	8.0	8.3	12.3	4.1	6.8	4.4	4.7	4.5	87年
1999	2.9	7.2	7.6	11.7	...	6.3	5.9	4.3	4.2	88年
2000	3.0	6.6	6.8	10.7	4.7	4.2	4.2	3.8	4.0	89年
2001	4.6	6.7	7.6	10.4	5.0	3.8	6.4	3.3	4.8	90年
2002	5.2	6.3	7.6	10.9	...	3.1	11.6	3.2	5.8	91年
2003	5.0	5.9	7.6	...	5.3	3.4	6.0	92年
2004	4.4	5.5	...	11.7	4.7	3.5	...	2.8	5.5	93年
2003 Oct.	4.9	5.4	...	11.0	5.1	3.3	14.8	2.9	5.6	92年 10月
2003 Nov.	4.7	5.3	7.1	11.1	5.0	3.4	13.1	2.9	5.6	11月
2003 Dec.	4.6	5.6	7.0	11.5	4.5	3.6	13.9	3.1	5.4	12月
2004 Jan.	4.5	6.2		12.2	4.9	3.7	11.6	3.1	6.3	93年 1月
2004 Feb.	4.6	6.6	7.8	12.3	5.0	3.9	10.1	3.1	6.0	2月
2004 Mar.	4.5	5.9	7.8	12.1	5.0	3.8	...	3.0	6.0	3月
2004 Apr.	4.4	5.7	7.5	11.8	5.0	3.4	...	2.9	5.4	4月
2004 May	4.4	5.5	7.4	11.5	4.8	3.3	...	2.8	5.3	5月
2004 June	4.5	5.5	6.7	11.3	4.6	3.2	...	2.7	5.8	6月
2004 July	4.6	5.2	7.2	11.7	4.8	3.5	11.7	2.7	5.7	7月
2004 Aug.	4.7	5.4	7.4	11.6	4.7	3.5	9.9	2.7	5.4	8月
2004 Sept.	4.5	5.5	6.5	11.4	4.6	3.2	9.6	2.6	5.1	9月
2004 Oct.	4.3	5.0	6.5	11.3	4.7	3.3	9.1	2.6	5.1	10月
2004 Nov.	4.1	4.9	6.8	11.4	4.4	3.3	8.8	2.6	5.2	11月
2004 Dec.	4.1	5.0	6.7	11.9	4.1	3.7	7.7	2.6	5.1	12月
2005 Jan.	4.1	5.6	7.5	13.5	4.5	4.2	2.8	2.8	5.7	94年 1月
2005 Feb.	4.3	5.7	7.4	14.0	4.7	4.3	2.8	2.8	5.8	2月
2005 Mar.	4.2	5.4	7.3	13.8	4.8	4.1	2.8	2.8	5.4	3月
2005 Apr.	4.0	5.2	7.0	13.3	4.7	3.8	2.8	2.8	4.9	4月
2005 May	4.1	5.2	7.0	12.9	4.6	3.5	2.8	2.8	4.9	5月
2005 June	4.2	4.9	6.3	12.6	4.2	3.6	2.7	2.7	5.2	6月
2005 July	4.3	4.6	6.9	12.8	4.3	3.7	2.8	2.8	5.2	7月
2005 Aug.	4.4	4.8	7.1	12.7	4.2	3.6	2.8	2.8	4.9	8月
2005 Sept.	4.1	5.1	6.2	12.5	4.2	3.6	2.8	2.8	4.8	9月
2005 Oct.	4.1	4.9	6.1	12.2	4.5	3.6	2.8	2.8	4.6	10月

Source: See Table 30.

資料來源：同表30。

以下各表每年三月、六月、九月與十二月刊登一次

**The following tables are published every March, June,
September, and December**

1. 台 灣 重 要

Major Indicators of

時 期 PERIOD	人 口(期底數) Population (end of period)		就 業 增加率 (%) Increase Rate of Employ- ment(%)	失 業 率 (%) Unemploy- ment Rate (%)	製 造 業 平 均 薪 資 增 加 率 Increase Rate of Average Earnings in Manufac- turing	經 濟 成 長 率 (%) Economic Growth Rate (%) (1)	國 民 生 產 毛 額 (按 當 年 價 格 計 算 , 百 萬 美 元) GNP(at current prices, US\$ million)	每 人 國 民 生 產 毛 額 (當 年 幣 值 , 折 合 美 元) Per Capita GNP (at current prices, US\$)
	人 數 (千 人) Number (1,000 persons)	與 上 年 比 較 % % change from previous year						
1991	20,557	1.0	1.9	1.5	11.0	7.6	188,633	9,222
1992	20,752	1.0	2.3	1.5	10.3	7.9	223,516	10,822
1993	20,944	0.9	1.3	1.5	7.0	6.9	235,239	11,283
1994	21,126	0.9	2.2	1.6	6.7	7.4	256,287	12,184
1995	21,304	0.8	1.2	1.8	5.7	6.5	277,990	13,103
1996	21,471	0.8	0.3	2.6	4.2	6.3	293,303	13,714
1997	21,683	1.0	1.2	2.7	4.6	6.6	303,127	14,048
1998	21,871	0.9	1.2	2.7	2.8	4.6	278,154	12,773
1999	22,034	0.7	1.0	2.9	3.4	5.8	301,562	13,737
2000	22,216	0.8	1.1	3.0	2.9	5.8	325,698	14,721
2001	22,340	0.6	-1.1	4.6	-1.3	-2.2	297,374	13,348
2002	22,453	0.5	0.8	5.2	-0.2	4.3	301,816	13,476
2003	22,535	0.4	1.3	5.0	2.7	3.4	309,340	13,752
2004	22,615	0.4	2.2	4.4	2.6	6.1	333,422	14,770
2005	22,690	0.3	1.6	4.1	2.8	4.1	355,009	15,676
2004 Mar.	22,551	0.4	2.1	4.5	3.0			
Apr.	22,556	0.4	2.1	4.4	4.0			
May	22,562	0.4	2.5	4.4	0.5	9.0	78,729	3,489
June	22,569	0.4	2.6	4.5	7.7			
July	22,576	0.4	2.5	4.6	4.3			
Aug.	22,582	0.4	2.3	4.7	-0.3	5.5	82,783	3,666
Sept.	22,587	0.4	2.1	4.5	2.4			
Oct.	22,596	0.4	2.3	4.3	2.4			
Nov.	22,606	0.4	2.2	4.1	1.5	2.5	86,031	3,806
Dec.	22,615	0.4	2.1	4.1	-3.8			
2005 Jan.	22,622	0.4	2.1	4.1	-7.6			
Feb.	22,627	0.4	1.9	4.3	33.6	2.5	92,643	4,095
Mar.	22,628	0.3	1.7	4.2	0.8			
Apr.	22,632	0.3	1.7	4.0	-0.2			
May	22,638	0.3	1.6	4.1	0.1	3.0	84,945	3,753
June	22,645	0.3	1.3	4.2	-0.8			
July	22,653	0.3	1.1	4.3	-1.4			
Aug.	22,660	0.3	1.4	4.4	2.7	4.4	87,899	3,880
Sept.	22,665	0.3	1.7	4.1	3.3			
Oct.	22,673	0.3	1.6	4.1	2.5			
Nov.	22,681	0.3	1.6	3.9	0.7	6.4	89,522	3,948
Dec.	22,690	0.3	1.5	3.9	3.3			
2006 Jan. (3)	22,698	0.3	1.4	3.8	...			
Feb. (3)	22,703	0.3			

(1) Real growth rate of GDP.

(2) Monthly and quarterly changes are computed by comparison with figures in the corresponding periods of the previous year.

(3) Estimate.

經 濟 指 標

Taiwan Economy

工業生產 Industrial Production		產業結構(占GDP%) Structure of Industry (as % of GDP)					消費者物價 Consumer Prices		時 期 PERIOD
總指數 General Index 民國90年 =100 2001=100	與上年 比較% % change from previous year	合計 Total	農業 Agri- culture	工業 Industry	製造業 Manu- facturing	服務業 Services	總指數 General Index 民國90年 =100 2001=100	與上年 比較% % change from previous year	
...	...	100.0	3.8	41.1	33.3	55.1	80.3	3.6	80年
...	...	100.0	3.6	40.1	31.8	56.3	83.9	4.5	81年
...	...	100.0	3.6	39.4	30.6	57.0	86.4	2.9	82年
...	...	100.0	3.5	37.7	29.0	58.8	89.9	4.1	83年
...	...	100.0	3.5	36.4	27.9	60.2	93.2	3.7	84年
86.1	...	100.0	3.1	32.4	25.5	64.5	96.1	3.1	85年
91.4	6.2	100.0	2.4	31.9	25.2	65.7	97.0	0.9	86年
94.5	3.4	100.0	2.4	31.2	24.8	66.4	98.6	1.7	87年
101.5	7.4	100.0	2.4	29.9	24.0	67.7	98.8	0.2	88年
108.5	6.9	100.0	2.0	29.1	23.8	68.9	100.0	1.3	89年
100.0	-7.8	100.0	1.9	27.6	22.7	70.5	100.0	-0.01	90年
107.9	7.9	100.0	1.8	27.6	23.1	70.7	99.8	-0.2	91年
115.6	7.1	100.0	1.7	26.6	22.5	71.8	99.5	-0.3	92年
127.0	9.8	100.0	1.7	25.6	22.0	72.7	101.1	1.6	93年
132.2	4.1	100.0	1.8	24.6	21.1	73.6	103.5	2.3	94年
131.4	16.0						99.7	0.9	93年 3月
126.7	13.3						100.8	1.0	4月
131.6	16.3	100.0	1.9	24.8	21.3	73.3	100.7	0.9	5月
128.5	16.1						100.9	1.7	6月
129.9	9.2						102.1	3.3	7月
128.2	8.5	100.0	1.5	26.6	22.8	71.9	101.7	2.6	8月
127.9	8.1						102.2	2.8	9月
129.8	2.9						102.6	2.4	10月
129.1	5.8	100.0	1.8	25.2	21.6	73.0	101.3	1.5	11月
130.8	-0.7						101.3	1.6	12月
127.0	15.1						101.0	0.5	94年 1月
104.3	-12.6	100.0	1.7	24.8	21.3	73.5	101.7	1.9	2月
132.8	1.1						101.9	2.3	3月
129.4	2.1						102.5	1.6	4月
131.2	-0.4	100.0	2.0	23.0	19.6	75.0	103.0	2.3	5月
131.9	2.7						103.4	2.4	6月
128.9	-0.8						104.5	2.4	7月
138.0	7.7	100.0	1.7	25.1	21.5	73.2	105.3	3.6	8月
137.7	7.7						105.5	3.2	9月
140.9	8.5						105.4	2.7	10月
141.4	9.5	100.0	1.9	25.5	22.0	72.7	103.8	2.5	11月
143.0	9.3						103.6	2.2	12月
132.6	4.4						103.7	2.7	95年 1月
...	...						102.7	1.0	2月

(1)實質GDP成長率。

(2)月或季變動率係與上年同期增減百分比(%)。

(3)估計數。

A.2 實質國內生 Expenditures on

Amount unit : NT\$ million at 2001 prices

時 期 PERIOD	對國內生產毛額之支出 Expenditure on Gross Domestic Product	民間消費 Private Consumption	政府消費 Government Consumption	固定資本形成 Fixed Capital Formation	存貨增加 Increase in Inventory
1. Amount					
1984	3,214,370	1,744,676	625,443	568,441	20,137
1985	3,373,562	1,848,000	664,047	540,981	3,763
1986	3,766,144	1,995,024	690,365	598,213	-16,459
1987	4,246,134	2,232,026	749,322	711,397	44,679
1988	4,579,049	2,528,006	814,754	815,037	100,172
1989	4,956,018	2,843,228	896,707	934,411	53,266
1990	5,223,394	3,061,000	1,008,444	1,003,926	29,339
1991	5,617,967	3,288,749	1,083,765	1,097,491	52,255
1992	6,038,610	3,584,720	1,115,253	1,301,299	72,145
1993	6,462,148	3,877,430	1,121,580	1,457,618	59,914
1994	6,921,479	4,205,538	1,103,404	1,565,721	50,455
1995	7,366,118	4,445,497	1,139,211	1,681,216	23,863
1996	8,088,068	4,852,013	1,319,991	1,759,792	51,347
1997	8,621,225	5,195,524	1,398,881	1,950,802	115,254
1998	9,013,354	5,517,204	1,449,934	2,125,181	118,911
1999	9,531,425	5,821,157	1,387,191	2,187,673	51,674
2000	10,081,059	6,088,178	1,397,057	2,384,927	-58,262
2001	9,862,183	6,129,213	1,404,434	1,910,022	-98,959
2002	10,280,971	6,272,364	1,433,396	1,898,046	-99,881
2003	10,633,860	6,331,619	1,441,631	1,880,911	-74,325
2004	11,279,191	6,579,120	1,433,873	2,209,612	27,244
2005	11,740,073	6,776,458	1,444,111	2,219,833	-14,125
I	2,871,043	1,802,806	318,353	498,004	-5,232
II	2,820,147	1,586,025	355,565	578,819	8,517
III	2,971,084	1,746,578	375,746	550,380	-2,317
IV	3,077,799	1,641,049	394,447	592,630	-15,093
2. Annual Growth Rate(%)					
1984	10.60	10.25	7.42	4.76	61.83
1985	4.95	5.92	6.17	-4.83	-81.31
1986	11.64	7.96	3.96	10.58	—
1987	12.74	11.88	8.54	18.92	—
1988	7.84	13.26	8.73	14.57	124.20
1989	8.23	12.47	10.06	14.65	-46.83
1990	5.39	7.66	12.46	7.44	-44.92
1991	7.55	7.44	7.47	9.32	78.11
1992	7.49	9.00	2.91	18.57	38.06
1993	7.01	8.17	0.57	12.01	-16.95
1994	7.11	8.46	-1.62	7.42	-15.79
1995	6.42	5.71	3.25	7.38	-52.70
1996	9.80	9.14	15.87	4.67	115.17
1997	6.59	7.08	5.98	10.85	124.46
1998	4.55	6.19	3.65	8.94	3.17
1999	5.75	5.51	-4.33	2.94	-56.54
2000	5.77	4.59	0.71	9.02	—
2001	-2.17	0.67	0.53	-19.91	—
2002	4.25	2.34	2.06	-0.63	—
2003	3.43	0.94	0.57	-0.90	—
2004	6.07	3.91	-0.54	17.48	—
2005	4.09	3.00	0.71	0.46	—
I	2.49	2.56	-0.65	10.81	—
II	2.97	2.98	0.83	7.38	—
III	4.38	3.69	1.01	0.27	—
IV	6.40	2.77	1.45	-11.85	—

Source: See Table A.1.

產毛額之支出

Real Gross Domestic Product

金額單位：90年幣值新台幣百萬元

商品與勞務輸出 Exports of Goods and Services	減：商品與勞務輸入 Less: Imports of Goods and Services	國外要素所得淨額 Net Factor Income from Abroad	國民生產毛額 GNP	時 期 PERIOD
1. 金 額				
1,244,463	988,790	36,514	3,250,884	民國 73年
1,270,589	953,818	59,420	3,432,982	74年
1,637,498	1,138,497	100,944	3,867,088	75年
1,956,847	1,448,137	93,942	4,340,076	76年
2,058,343	1,737,263	124,252	4,703,301	77年
2,160,736	1,932,330	121,656	5,077,674	78年
2,171,432	2,050,747	135,961	5,359,355	79年
2,454,381	2,358,674	146,243	5,764,210	80年
2,620,046	2,654,853	144,339	6,182,949	81年
2,814,043	2,868,437	132,114	6,594,262	82年
2,958,216	2,961,855	119,751	7,041,230	83年
3,325,616	3,249,285	119,621	7,485,739	84年
3,549,979	3,445,054	114,191	8,202,259	85年
3,868,664	3,907,900	92,454	8,713,679	86年
3,969,278	4,167,154	69,463	9,082,817	87年
4,439,990	4,356,260	91,498	9,622,923	88年
5,245,210	4,976,051	139,408	10,220,467	89年
4,821,226	4,303,753	192,024	10,054,207	90年
5,326,464	4,549,418	242,943	10,523,914	91年
5,909,031	4,855,007	330,269	10,964,129	92年
6,785,144	5,755,802	371,887	11,651,078	93年
7,255,113	5,941,317	285,275	12,025,348	94年
1,641,670	1,384,558	106,064	2,977,107	1季
1,787,322	1,496,101	67,138	2,887,285	2季
1,787,699	1,487,002	26,520	2,997,604	3季
2,038,422	1,573,656	85,553	3,163,352	4季
2. 每年增加率(%)				
18.15	14.08	680.21	11.68	民國 73年
2.10	-3.54	62.73	5.60	74年
28.88	19.36	69.88	12.65	75年
19.50	27.20	-6.94	12.23	76年
5.19	19.97	32.26	8.37	77年
4.97	11.23	-2.09	7.96	78年
0.50	6.13	11.76	5.55	79年
13.03	15.02	7.56	7.55	80年
6.75	12.56	-1.30	7.26	81年
7.40	8.05	-8.47	6.65	82年
5.12	3.26	-9.36	6.78	83年
12.42	9.70	-0.11	6.31	84年
6.75	6.02	-4.54	9.57	85年
8.98	13.44	-19.04	6.24	86年
2.60	6.63	-24.87	4.24	87年
11.86	4.54	31.72	5.95	88年
18.14	14.23	52.36	6.21	89年
-8.08	-13.51	37.74	-1.63	90年
10.48	5.71	—	4.67	91年
10.94	6.72	—	4.18	92年
14.83	18.55	—	6.27	93年
6.93	3.22	—	3.21	94年
2.04	2.84	—	2.02	1季
3.00	4.10	—	2.67	2季
6.98	5.33	—	2.39	3季
15.17	0.84	—	5.69	4季

資料來源：同表A.1。

A.3 國民生 Gross National

Amount unit : NT\$ million at current prices

時期 PERIOD	國內生產毛額 (按市場價格計算) Gross domestic Production (at market prices)								
	合計 Total	農林畜牧 及漁獵業 Agriculture, Forestry, Fishery & Livestock	工業 Industry					批發零售 及餐飲業 Trade & Eating- Drinking Places	運輸倉儲 及通信業 Transport, Storage & Communi- cations
			小計 Subtotal	礦業及 採石業 Mining & Quarrying	製造業 Manufac- turing	水電燃氣業 Electricity, Gas & Water	營造業 Construc- tion		
1. Amount									
1985	2,473,786	142,820	1,144,712	14,021	929,142	99,526	102,023	343,490	158,563
1986	2,855,180	158,065	1,345,071	13,795	1,123,528	99,825	107,923	387,782	176,167
1987	3,237,051	171,460	1,510,912	15,034	1,258,998	110,899	125,981	436,368	198,510
1988	3,523,193	177,120	1,579,639	15,870	1,308,726	106,859	148,184	486,744	220,481
1989	3,938,826	192,570	1,666,633	16,576	1,361,050	113,231	175,776	553,322	244,858
1990	4,307,043	179,795	1,775,583	16,592	1,434,545	121,101	203,345	634,434	265,272
1991	4,810,705	182,016	1,975,634	17,796	1,603,842	128,254	225,742	727,073	297,917
1992	5,338,952	191,642	2,139,747	32,984	1,698,719	145,359	262,685	833,119	334,033
1993	5,918,376	214,966	2,328,822	45,326	1,808,804	159,616	315,076	935,902	373,121
1994	6,463,600	226,795	2,437,727	33,033	1,873,978	170,390	360,326	1,044,302	412,474
1995	7,017,933	243,869	2,552,997	33,032	1,959,471	179,111	381,383	1,186,714	447,430
1996	7,944,595	242,608	2,575,400	32,529	2,023,750	176,996	342,125	1,275,888	480,207
1997	8,610,139	208,671	2,744,797	39,777	2,167,954	182,230	354,836	1,408,260	519,774
1998	9,238,472	218,083	2,884,552	47,391	2,292,508	192,677	351,976	1,556,913	579,815
1999	9,640,893	234,625	2,883,100	45,735	2,315,723	196,935	324,707	1,696,178	618,922
2000	10,032,004	199,011	2,917,818	39,490	2,383,811	195,447	299,070	1,840,286	633,979
2001	9,862,183	182,826	2,724,049	36,363	2,241,237	194,639	251,810	1,802,698	636,122
2002	10,194,278	178,590	2,812,079	39,881	2,351,935	198,845	221,418	1,873,259	658,072
2003	10,318,610	174,665	2,740,675	33,474	2,319,322	199,849	188,030	1,919,106	654,283
2004	10,770,434	181,475	2,755,509	37,096	2,363,662	177,465	177,286	2,111,492	697,265
2005	11,131,583	200,070	2,743,305	34,896	2,352,632	176,712	179,065	2,268,473	710,431
I	2,814,196	46,709	698,468	9,196	599,740	42,080	47,452	551,756	183,093
II	2,598,099	51,508	597,178	8,272	507,881	38,977	42,048	525,792	164,288
III	2,813,037	48,227	706,863	7,951	605,250	52,716	40,946	552,191	182,940
IV	2,906,251	53,626	740,796	9,477	639,761	42,939	48,619	638,734	180,110
2. Percentage(%)									
1985	100.00	5.78	46.28	0.57	37.56	4.02	4.12	13.26	6.41
1986	100.00	5.55	47.11	0.48	39.35	3.50	3.76	12.96	6.17
1987	100.00	5.30	46.68	0.46	38.89	3.43	3.89	12.90	6.13
1988	100.00	5.04	44.83	0.45	37.15	3.03	4.21	13.26	6.26
1989	100.00	4.90	42.31	0.42	34.55	2.87	4.46	13.51	6.22
1990	100.00	4.18	41.23	0.39	33.31	2.81	4.72	14.21	6.16
1991	100.00	3.78	41.07	0.37	33.34	2.67	4.69	15.11	6.19
1992	100.00	3.59	40.08	0.62	31.82	2.72	4.92	15.60	6.26
1993	100.00	3.63	39.35	0.77	30.56	2.70	5.32	15.81	6.30
1994	100.00	3.51	37.71	0.51	28.99	2.64	5.57	16.16	6.38
1995	100.00	3.47	36.38	0.47	27.92	2.55	5.43	16.91	6.38
1996	100.00	3.05	32.42	0.41	25.47	2.23	4.31	16.06	6.04
1997	100.00	2.42	31.88	0.46	25.18	2.12	4.12	16.36	6.04
1998	100.00	2.36	31.22	0.51	24.81	2.09	3.81	16.85	6.28
1999	100.00	2.43	29.90	0.47	24.02	2.04	3.37	17.59	6.42
2000	100.00	1.98	29.09	0.39	23.76	1.95	2.98	18.34	6.32
2001	100.00	1.85	27.62	0.37	22.73	1.97	2.55	18.28	6.45
2002	100.00	1.75	27.58	0.39	23.07	1.95	2.17	18.38	6.46
2003	100.00	1.69	26.56	0.32	22.48	1.94	1.82	18.60	6.34
2004	100.00	1.68	25.58	0.34	21.95	1.65	1.65	19.60	6.47
2005	100.00	1.80	24.64	0.31	21.13	1.59	1.61	20.38	6.38
I	100.00	1.66	24.82	0.33	21.31	1.50	1.69	19.61	6.51
II	100.00	1.98	22.99	0.32	19.55	1.50	1.62	20.24	6.32
III	100.00	1.71	25.13	0.28	21.52	1.87	1.46	19.63	6.50
IV	100.00	1.85	25.49	0.33	22.01	1.48	1.67	21.98	6.20

Source: See Table A.1.

產毛額

Product

金額單位：當年幣值新台幣百萬元

金融保險 不動產及租 賃業 Finance, Insurance, Real Estate & Rental and Leasing	社會服務 及個人服務 Social & Individual Services	政府服務 Government Services	其他生 產者 Other Producer	減： 設算銀行 利息服務費 Less: Imputed Interest	加： 進口稅 Plus: Import Duties	加： 加值型 營業稅 Plus: Value- Added Tax	國外要 素所得 淨額	國民生 產毛額	時 期 PERIOD
							Net Factor Income from Abroad	Gross National Product	
1. 金 額									
313,384	141,193	254,272	19,672	126,103	81,783	—	41,263	2,515,049	民國 74年
341,651	157,713	268,945	24,038	132,381	92,387	35,742	70,592	2,925,772	75年
408,153	184,532	289,608	25,163	141,382	101,903	51,824	65,980	3,303,031	76年
499,175	210,761	333,341	27,574	180,071	109,711	58,718	88,343	3,611,536	77年
647,621	252,266	382,694	34,273	228,155	121,688	71,056	90,428	4,029,254	78年
729,804	299,270	458,477	38,401	269,819	114,455	81,371	104,952	4,411,995	79年
792,423	358,045	532,239	43,841	311,236	116,632	96,121	117,096	4,927,801	80年
923,006	416,089	574,708	40,584	369,337	138,628	116,733	120,862	5,459,814	81年
1,053,434	474,395	621,128	45,954	418,667	152,468	136,853	113,804	6,032,180	82年
1,242,722	539,059	663,743	62,305	476,514	160,638	150,349	107,409	6,571,009	83年
1,370,216	622,341	726,590	63,106	520,139	172,007	152,802	111,198	7,129,131	84年
1,420,040	692,839	869,778	81,696	-	150,456	155,683	109,500	8,054,095	85年
1,614,187	777,701	930,743	83,079	-	158,030	164,897	89,611	8,699,750	86年
1,712,419	874,448	986,189	102,083	-	153,416	170,554	68,551	9,307,023	87年
1,793,482	965,817	1,039,025	96,754	-	139,348	173,642	90,518	9,731,411	88年
1,864,444	1,053,678	1,090,402	107,783	-	146,443	178,160	139,558	10,171,562	89年
1,871,126	1,120,837	1,122,707	115,471	-	119,100	167,247	192,024	10,054,207	90年
1,924,840	1,171,523	1,144,862	121,921	-	126,370	182,762	242,502	10,436,780	91年
1,986,421	1,205,115	1,203,008	117,947	-	128,710	188,680	328,873	10,647,483	92年
2,066,013	1,265,519	1,230,357	123,571	-	126,147	213,086	375,876	11,146,310	93年
2,135,777	1,333,602	1,257,805	131,298	-	135,381	215,441	293,966	11,425,549	94年
517,788	329,830	371,350	32,275	-	32,173	50,754	107,772	2,921,968	1季
540,854	318,591	283,710	31,834	-	33,529	50,815	69,172	2,667,271	2季
547,904	344,579	311,238	32,330	-	33,046	53,719	27,859	2,840,896	3季
529,231	340,602	291,507	34,859	-	36,633	60,153	89,163	2,995,414	4季
2. 百分比 (%)									
13.79	5.20	10.28	0.80	5.10	3.31	—			民國 74年
13.03	5.07	9.42	0.84	4.64	3.24	1.25			75年
13.59	5.29	8.95	0.78	4.37	3.15	1.60			76年
15.13	5.57	9.46	0.78	5.11	3.11	1.67			77年
17.60	5.78	9.72	0.87	5.79	3.09	1.80			78年
18.24	6.17	10.64	0.89	6.26	2.66	1.89			79年
16.47	7.44	11.06	0.91	6.47	2.42	2.00			80年
17.29	7.79	10.76	0.76	6.92	2.60	2.19			81年
17.80	8.02	10.49	0.78	7.07	2.58	2.31			82年
19.23	8.34	10.27	0.96	7.37	2.49	2.33			83年
19.52	8.87	10.35	0.90	7.41	2.45	2.18			84年
17.87	8.72	10.95	1.03	-	1.89	1.96			85年
18.75	9.03	10.81	0.96	-	1.84	1.92			86年
18.54	9.47	10.67	1.10	-	1.66	1.85			87年
18.60	10.02	10.78	1.00	-	1.45	1.80			88年
18.58	10.50	10.87	1.07	-	1.46	1.78			89年
18.97	11.36	11.38	1.17	-	1.21	1.70			90年
18.88	11.49	11.23	1.20	-	1.24	1.79			91年
19.25	11.68	11.66	1.14	-	1.25	1.83			92年
19.18	11.75	11.42	1.15	-	1.17	1.98			93年
19.19	11.98	11.30	1.18	-	1.22	1.94			94年
18.40	11.72	13.20	1.15	-	1.14	1.80			1季
20.82	12.26	10.92	1.23	-	1.29	1.96			2季
19.48	12.25	11.06	1.15	-	1.17	1.91			3季
18.21	11.72	10.03	1.20	-	1.26	2.07			4季

資料來源：同表A.1。

A.4 國民所得與每人 National Income and Per

時 期 PERIOD	國 民 所 得 National Income		
	金 額 (新臺幣百萬元) Amount (NT\$ million)	指 數 (85年=100) Index (1996=100)	環比指數 (上一年=100) Link Index (previous year=100)
1. Money Income (at current prices)			
1984	2,161,164	29.63	112.73
1985	2,282,388	31.30	105.61
1986	2,671,115	36.63	117.03
1987	3,017,330	41.37	112.96
1988	3,299,817	45.25	109.36
1989	3,686,442	50.55	111.72
1990	4,032,640	55.29	109.39
1991	4,492,667	61.60	111.41
1992	4,984,108	68.34	110.94
1993	5,508,017	75.52	110.51
1994	6,019,992	82.54	109.30
1995	6,536,043	89.62	108.57
1996	7,293,024	100.00	111.58
1997	7,869,063	107.90	107.90
1998	8,395,386	115.12	106.69
1999	8,730,667	119.71	103.99
2000	9,044,421	124.01	103.59
2001	8,806,883	120.76	97.37
2002	9,123,393	125.10	103.59
2003	9,269,297	127.10	101.60
2004	9,698,078	132.98	104.63
2005	9,925,610	136.10	102.35
I	2,573,804	—	104.83
II	2,306,158	—	89.60
III	2,449,090	—	95.15
IV	2,596,558	—	106.02
2. Real Income (at 2001 prices)			
1984	2,944,981	38.92	111.53
1985	3,101,673	40.99	105.32
1986	3,582,068	47.34	115.49
1987	4,042,689	53.43	112.86
1988	4,383,199	57.93	108.42
1989	4,755,116	62.84	108.49
1990	5,016,681	66.30	105.50
1991	5,390,948	71.24	107.46
1992	5,787,799	76.49	107.36
1993	6,193,380	81.85	107.01
1994	6,580,779	86.97	106.26
1995	6,917,010	91.41	105.11
1996	7,566,998	100.00	109.40
1997	8,056,207	106.47	106.47
1998	8,354,314	110.40	103.70
1999	8,793,827	116.21	105.26
2000	9,053,087	119.64	102.95
2001	8,806,883	116.39	97.28
2002	9,164,782	121.12	104.06
2003	9,337,873	123.40	101.89
2004	9,605,689	126.94	102.87
2005	9,728,466	128.56	101.28
I	2,448,817	—	100.04
II	2,299,513	—	93.90
III	2,412,353	—	98.51
IV	2,567,783	—	106.44

Source: See Table A.1.

國民所得 (按市價計算)

Capita National Income (at market prices)

每人國民所得 Per Capita National Income			時 期
金 額 (新臺幣元) Amount (NT\$)	指 數 (85年=100) Index (1996=100)	環比指數 (上一年=100) Link Index (previous year=100)	PERIOD
1. 帳面所得 (按當年幣值表示)			
114,511	33.58	111.08	民國 73年
119,272	34.98	104.16	74年
137,992	40.47	115.70	75年
154,229	45.23	111.77	76年
166,758	48.90	108.12	77年
184,267	54.04	110.50	78年
199,340	58.46	108.18	79年
219,637	64.41	110.18	80年
241,307	70.77	109.87	81年
264,196	77.48	109.49	82年
286,191	83.93	108.33	83年
308,086	90.35	107.65	84年
340,990	100.00	110.68	85年
364,690	106.95	106.95	86年
385,514	113.06	105.71	87年
397,707	116.63	103.16	88年
408,786	119.88	102.79	89年
395,319	115.93	96.71	90年
407,359	119.46	103.05	91年
412,080	120.85	101.16	92年
429,593	125.98	104.25	93年
438,255	128.52	102.02	94年
113,777	—	104.76	1季
101,877	—	89.54	2季
108,102	—	95.01	3季
114,499	—	105.92	4季
2. 實質所得 (按90年幣值表示)			
156,042	44.10	109.90	民國 73年
162,086	45.81	103.87	74年
185,053	52.30	114.17	75年
206,639	58.41	111.66	76年
221,508	62.61	107.20	77年
237,684	67.18	107.30	78年
247,982	70.09	104.33	79年
263,552	74.49	106.28	80年
280,217	79.20	106.32	81年
297,070	83.97	106.01	82年
312,851	88.43	105.31	83年
326,044	92.16	104.22	84年
353,799	100.00	108.51	85年
373,364	105.53	105.53	86年
388,313	109.76	104.00	87年
400,585	113.22	103.16	88年
409,177	115.65	102.14	89年
395,319	111.74	96.61	90年
409,207	115.66	103.51	91年
415,129	117.33	101.45	92年
425,501	120.27	102.50	93年
429,545	121.41	100.95	94年
108,251	—	99.95	1季
101,584	—	93.84	2季
106,480	—	98.36	3季
113,230	—	106.34	4季

資料來源：同表A.1。

A.5 國內資本 Gross Domestic

Unit : NT\$ million

ITEM	86年 1997	87年 1998	88年 1999
A. By Kind of Activity			
Total	2,072,505	2,305,519	2,279,174
1.Fixed Capital Formation	1,955,615	2,185,505	2,229,266
(1) Agriculture, Forestry, Fishery & Livestock	26,513	22,544	26,386
(2) Mining and Quarrying	3,348	3,704	3,431
(3) Manufacturing	640,401	733,008	768,803
(4) Construction	18,087	21,490	20,552
(5) Electricity, Gas and Water	126,282	148,993	168,493
(6) Trade	100,562	99,041	87,093
(7) Accommodation and Eating-Drinking places	14,260	15,123	15,911
(8) Transportation, Storage and Communication	148,461	222,904	202,837
(9) Finance and Insurance	69,122	101,328	114,325
(10) Real Estate, Rental and Leasing	192,605	181,811	177,609
(11) Professional, Scientific and Technical Services	22,260	25,198	21,629
(12) Educational Services	27,797	32,356	28,906
(13) Health Care and Social Welfare Services	25,271	28,616	30,296
(14) Cultural, Sporting and Recreational Services	27,565	27,773	24,506
(15) Other Services	14,495	15,658	16,160
(16) Producers of Government Services	493,081	500,707	516,998
(17) Private Nonprofit Institutions Serving Households	5,505	5,251	5,331
2. Increase in Inventory	116,890	120,014	49,908
(1) Goods Producing Industries	90,025	94,296	83,161
(2) Commerce	23,475	20,074	-27,096
(3) Other Services	3,390	5,644	-6,157

Source : See Table A.1.

形成毛額

Capital Formation

單位：新台幣百萬元

89年 2000	90年 2001	91年 2002	92年 2003	93年 2004	項 目
A.依 行 業 分					
2,333,605	1,811,063	1,778,860	1,795,676	2,310,516	合 計
2,394,001	1,910,022	1,878,683	1,874,885	2,279,551	1. 固定資本形成
15,929	17,736	15,883	16,500	12,803	(1) 農 林 畜 牧 及 漁 獵 業
2,953	2,236	1,735	1,795	1,373	(2) 礦 業 及 採 石 業
992,694	652,802	601,976	610,829	845,072	(3) 製 造 業
21,426	17,030	17,030	14,178	16,078	(4) 營 造 業
152,236	140,847	136,474	144,627	135,659	(5) 水 電 燃 氣 業
106,382	87,941	85,788	88,356	113,604	(6) 批 發、零 售 業
16,836	13,585	12,584	12,813	13,315	(7) 住 宿 及 餐 飲 業
217,284	211,655	287,979	273,393	346,101	(8) 運 輸、倉 儲 及 通 信 業
94,421	88,813	80,816	75,634	87,021	(9) 金 融 及 保 險 業
153,994	131,143	140,449	144,664	197,535	(10) 不 動 產 及 租 賃 業
19,671	14,180	15,279	12,020	16,055	(11) 專 業、科 學 及 技 術 服 務 業
30,380	20,594	25,021	22,116	24,282	(12) 教 育 服 務 業
27,222	17,089	21,584	22,966	24,461	(13) 醫 療 保 健 及 社 會 福 利 服 務 業
28,144	17,398	15,196	13,961	15,112	(14) 文 化、運 動 及 休 閒 服 務 業
18,646	13,734	13,621	10,952	11,336	(15) 其 他 服 務 業
489,739	456,836	399,733	402,577	411,821	(16) 政 府 服 務 生 產 者
6,044	6,403	7,535	7,504	7,923	(17) 對 家 庭 服 務 之 民 間 非 營 利 機 構 生 產 者
-60,396	-98,959	-99,823	-79,209	30,965	2. 存 貨 增 加
-31,585	-76,872	-102,982	-70,338	19,654	(1) 農 工 業
-36,033	-23,450	7,093	-11,246	7,764	(2) 商 業
7,222	1,363	-3,934	2,375	3,547	(3) 其 他 服 務 業

資料來源：同表A.1。

A.5 國內資本 Gross Domestic

Unit : NT\$ million

ITEM	86年 1997	87年 1998	88年 1999
------	-------------	-------------	-------------

B. By Type of Capital Goods

Total	2,072,505	2,305,519	2,279,174
1. Fixed Capital Formation	1,955,615	2,185,505	2,229,266
(1) Residential Building	167,255	155,543	154,875
(2) Non-residential Building	313,906	327,140	288,327
(3) Other Construction	416,591	465,134	462,646
(4) Transport Equipment	140,043	168,906	119,453
(5) Machinery and Other Equipment	833,431	959,664	1,061,772
2. Increase in Inventory	116,890	120,014	49,908
(1) Raw Materials	44,285	44,451	52,386
(2) Goods in Process	5,174	27,100	12,317
(3) Finished Goods	67,431	48,463	-14,795

C. By Owner

Total	2,072,505	2,305,519	2,279,174
1. Fixed Capital Formation	1,955,615	2,185,505	2,229,266
(1) Private Enterprises	1,252,584	1,458,274	1,460,034
(2) Public Enterprises	204,445	221,273	246,093
(3) Government	493,081	500,707	516,998
(4) Households and Private Non-profit Institutions	5,505	5,251	5,331
2. Increase in Inventory	116,890	120,014	49,908
(1) Private Enterprises	110,330	142,721	31,082
(2) Public Enterprises	6,560	-22,707	18,826

形成毛額 (續)

Capital Formation (Continued)

單位：新台幣百萬元

89年 2000	90年 2001	91年 2002	92年 2003	93年 2004	項 目
B.依資本財之形態分					
2,333,605	1,811,063	1,778,860	1,795,676	2,310,516	合 計
2,394,001	1,910,022	1,878,683	1,874,885	2,279,551	1. 固定資本形成
132,044	113,112	119,167	124,328	172,211	(1) 住 宅
285,830	217,688	227,073	209,978	232,433	(2) 非住宅用房屋
448,229	425,665	425,823	431,213	494,791	(3) 其他營建工程
131,023	132,424	112,863	116,062	144,785	(4) 運輸工具
1,232,010	856,295	826,004	813,413	1,036,540	(5) 機器及其他設備
-60,396	-98,959	-99,823	-79,209	30,965	2. 存貨增加
-7,496	-37,657	-58,003	-23,881	404	(1) 原 材 料
-5,567	-11,291	-24,650	-24,683	4,029	(2) 在 製 品
-47,333	-50,011	-17,170	-30,645	26,532	(3) 製 成 品
C.依購買主體分					
2,333,605	1,811,063	1,778,860	1,795,676	2,310,516	合 計
2,394,001	1,910,022	1,878,683	1,874,885	2,279,551	1. 固定資本形成
1,664,321	1,212,201	1,244,641	1,245,594	1,678,233	(1) 民營企業
233,897	234,582	226,774	219,210	181,574	(2) 公營事業
489,739	456,836	399,733	402,577	411,821	(3) 政 府
6,044	6,403	7,535	7,504	7,923	(4) 家庭及其他民間非營利團體
-60,396	-98,959	-99,823	-79,209	30,965	2. 存貨增加
-65,910	-87,110	-106,587	-68,789	24,533	(1) 民營企業
5,514	-11,849	6,764	-10,420	6,432	(2) 公營事業

B.1 各國國民生產毛額

At current prices

Gross National Product and Per

COUNTRY	2001		2002	
	國民生產毛額	每人國民生產毛額	國民生產毛額	每人國民生產毛額
	Gross National Product (百萬美元) (US\$ million)	Per Capita GNP (美元) (US\$)	Gross National Product (百萬美元) (US\$ million)	Per Capita GNP (美元) (US\$)
Asia				
Hong Kong (3)	166,500	24,765	163,700	24,121
Republic of China	297,374	13,348	301,816	13,476
India (3)	483,648	468	506,752	481
Indonesia	132,532	618	194,257	905
Japan	4,230,791	33,243	4,038,616	31,670
Korea, Rep. of	481,048	10,205	547,578	11,584
Malaysia (3)	87,905	3,742	95,164	3,970
Philippines	76,022	985	80,191	1,019
Singapore	85,995	20,974	86,345	20,756
Thailand	113,394	1,842	124,390	2,000
Middle East				
Iran	383,900	5,709	131,690	1,948
Israel	109,505	17,748	100,983	15,903
Kuwait	38,962	16,580	38,523	15,788
Saudi Arabia	185,033	8,105	189,853	8,364
Turkey (3)	145,573	2,101	184,147	2,620
Africa				
Morocco	36,710	1,241	38,759	1,289
South Africa	110,495	2,488	107,729	2,314
Oceania				
Australia	348,278	17,999	387,627	19,838
New Zealand	49,263	12,896	57,198	14,666
North America				
Canada	695,926	22,435	718,511	22,948
United States	10,261,300	35,627	10,521,200	36,303
Latin America				
Chile	65,917	4,275	64,413	4,082
Colombia (3)	81,995	1,914	81,673	1,876
Dominican, Rep. of	20,509	2,416	20,469	2,505
Ecuador (3)	21,024	1,666	24,311	1,919
El Salvador	13,547	2,147	13,988	2,145
Guatemala	20,865	1,779	22,971	1,962
Honduras	6,218	939	6,376	946
Mexico (3)	622,047	6,192	648,627	6,300
Panama (3)	11,808	3,923	12,272	4,011
Venezuela	120,880	4,859	90,140	3,556
Europe				
Austria	186,756	23,028	204,687	25,177
Belgium	230,872	22,480	251,270	24,254
Denmark	157,059	29,412	168,461	31,312
Finland	120,465	23,211	131,809	25,299
France	1,330,738	22,343	1,461,321	24,453
Germany	1,848,412	22,446	1,998,024	24,216
Greece	117,315	10,714	133,352	12,068
Ireland	86,967	22,472	98,665	25,106
Italy (3)	1,082,506	18,820	1,186,335	20,496
Luxemburg (3)	19,687	44,743	21,457	47,682
Netherlands	380,492	23,811	413,043	25,703
Norway	168,540	37,537	190,795	41,933
Portugal (3)	110,115	10,979	121,664	11,778
Spain (3)	576,286	14,097	686,053	16,488
Sweden	217,579	24,558	240,958	26,983
Switzerland (3)	250,533	34,942	276,594	38,363
United Kingdom	1,445,285	24,546	1,606,736	27,196

(1) GNP is at market prices and calculated in US dollars according to the average foreign exchange rate.

(2) Per capita GNP in US\$ is obtained by dividing GNP by mid-year population. (3) GDP at market prices.

Sources: 1. International Monetary Fund, *International Financial Statistics*.

2. Directorate-General of Budget, Accounting and Statistics, R.O.C., *Quarterly National Economic Trends, Taiwan Area, R.O.C.*

及每人國民生產毛額 (1)(2)

Capita GNP in Selected Countries

當年幣值

2003		2004		國 別
國民生產毛額 Gross National Product (百萬美元) (US\$ million)	每人國民生產毛額 Per Capita GNP (美元) (US\$)	國民生產毛額 Gross National Product (百萬美元) (US\$ million)	每人國民生產毛額 Per Capita GNP (美元) (US\$)	
158,400	23,278	165,700	24,082	亞洲
309,340	13,752	333,422	14,770	香港
592,497	553	685,974	631	中國
229,241	1,055	248,798	1,130	印度
4,367,480	34,190	4,758,342	37,198	日本
608,773	12,827	680,568	14,286	韓國
103,737	4,245	117,776	4,732	馬來西亞
83,185	1,038	90,657	1,111	菲律賓
90,933	21,548	104,145	24,390	新加坡
140,636	2,238	140,636	2,238	泰國
132,422	1,943	-	-	中東
106,954	16,531	114,766	17,389	以色列
45,074	17,886	-	-	科威特
214,573	9,197	250,557	10,462	沙地阿拉伯
239,698	3,364	299,056	4,141	土耳其
47,149	1,542	-	-	非洲
160,838	3,428	208,447	4,415	南非
496,930	25,187	597,456	29,963	大洋洲
76,244	19,302	94,574	23,703	澳大利亞
849,004	26,833	976,795	30,563	北美洲
10,992,300	37,565	11,711,200	39,644	加拿大
68,793	4,313	86,019	5,336	拉丁美洲
80,089	1,811	97,718	2,175	智利
14,927	1,801	17,115	2,035	哥倫比亞
27,201	2,117	30,282	2,322	多明尼加
14,532	2,188	15,325	2,267	厄瓜多爾
24,418	2,035	26,454	2,153	薩爾瓦多
6,676	969	-	-	宏都拉斯
638,746	6,122	676,496	6,400	墨西哥
12,862	4,123	-	-	巴西
81,103	3,141	105,726	4,023	委內瑞拉
251,354	30,841	288,056	35,258	歐洲
310,384	29,902	356,345	34,264	奧地利
209,487	38,794	240,344	44,426	比丹
159,628	30,580	185,014	35,308	芬蘭
1,797,291	29,950	2,057,487	34,143	法國
2,426,975	29,389	2,727,465	33,000	德國
173,138	15,640	205,488	18,512	希臘
126,278	31,491	152,369	37,345	愛爾蘭
1,468,284	25,333	1,677,800	28,913	義大利
27,088	60,196	31,910	69,369	盧森堡
505,305	31,288	571,145	35,191	荷蘭
221,927	48,456	251,527	54,680	挪威
147,233	14,171	167,662	16,060	葡萄牙
881,490	20,918	1,040,477	24,396	西班牙
301,506	33,613	350,405	38,891	瑞典
321,824	44,512	357,378	49,362	瑞士
1,844,044	31,107	2,179,146	36,637	英國

(1) 以市場價格計算之國民生產毛額，折合美元係按年平均匯率計算。

(2) 每人國民生產毛額=GNP/年中人口。(3) 以市場價格計算之國內生產毛額。

資料來源：1. 國際貨幣基金(IMF)編印 *International Financial Statistics*。

2. 行政院主計處編印 *中華民國台灣地區國民經濟動向統計季報*。

B.2 各國對 External Trade in

Unit : US\$ million

COUNTRY	2000 年		2001 年		2002
	出口 Exports f.o.b.	進口 Imports c.i.f.	出口 Exports f.o.b.	進口 Imports c.i.f.	出口 Exports f.o.b.
Asia					
Sri Lanka	5,416	7,210	4,815	5,973	4,699
Republic of China	148,321	140,011	122,866	107,237	130,597
India	42,378	51,563	43,338	50,390	49,232
Japan	479,227	379,491	403,616	349,189	416,730
Korea, Rep. Of (1)	172,268	160,481	150,439	141,098	162,470
Malaysia	98,136	82,199	88,006	73,867	93,264
Pakistan	9,028	11,293	9,238	10,192	9,908
Philippines	39,794	33,808	32,664	34,944	36,510
Singapore	137,806	134,546	121,755	116,004	125,177
Thailand	69,057	61,924	65,114	62,058	68,108
Middle East					
Israel	31,404	37,686	29,048	35,449	29,347
Jordan	1,897	4,539	2,293	4,844	2,770
Saudi Arabia	77,583	30,237	68,064	31,223	72,550
Africa					
Morocco	6,956	11,534	7,144	11,037	7,740
South Africa	29,267	28,980	28,439	27,421	28,713
Oceania					
Australia (2)	63,878	71,537	63,389	63,890	65,036
New Zealand	13,272	13,906	13,724	13,347	14,380
North America					
Canada (2)	276,645	238,812	259,857	221,757	252,408
United States (3)	781,125	1,259,300	730,803	1,179,180	693,860
Latin America					
Argentina	26,341	25,280	26,543	20,320	25,709
Brazil	55,086	55,839	58,223	58,351	60,362
Chile	19,210	18,507	18,466	17,814	18,180
Colombia	13,040	11,539	12,257	12,834	11,911
Dominican, Rep. Of (2)	966	6,416	805	5,937	834
Ecuador	4,927	3,721	4,678	5,363	5,042
El Salvador	1,332	3,795	1,214	3,866	1,238
Guatemala	2,574	4,641	2,466	5,607	2,232
Honduras	1,370	2,855	1,318	2,918	1,321
Mexico (4)	166,367	174,500	158,547	168,276	160,682
Panama	859	3,379	911	2,964	846
Venezuela (2)	31,738	16,142	24,345	18,263	25,890
Europe					
Austria	64,167	68,986	66,671	70,461	70,891
Belgium	187,885	177,001	190,352	178,715	215,877
Denmark	49,480	43,713	50,738	43,430	56,230
Finland	45,482	33,900	42,802	32,114	44,671
France	298,892	310,447	296,233	300,744	312,125
Germany	550,260	495,480	571,460	486,053	612,857
Greece	10,747	29,221	9,483	29,928	10,315
Ireland	77,097	51,444	83,020	51,304	87,498
Italy	239,934	238,071	244,253	236,128	254,219
Netherlands	208,899	197,535	216,117	194,925	222,406
Norway	60,063	34,351	59,193	32,954	59,575
Portugal	23,315	38,257	23,918	37,932	25,536
Spain	113,348	152,901	115,175	153,634	123,563
Sweden	86,963	72,981	75,791	63,471	81,298
Switzerland	74,876	76,082	78,126	77,086	83,922
United Kingdom	281,525	334,371	267,357	320,956	276,315

(1) Including imports of foreign aid.

(2) Imports at f.o.b. prices.

(3) Beginning 1997, figures include non-monetary gold.

(4) Beginning 1979, exports of silver are excluded.

Sources : All data are derived from the United Nations, *Monthly Bulletin of Statistics*, except those for the Republic of China, which are provided by the Ministry of Finance, R.O.C.

外 貿 易

Selected Countries

單位：百萬美元

年	2003 年		2004 年		國 別	
	進 口 Imports c.i.f.	出 口 Exports f.o.b.	進 口 Imports c.i.f.	出 口 Exports f.o.b.		進 口 Imports c.i.f.
	6,105	5,125	6,672	5,757	7,973	亞 洲
	112,530	144,180	127,249	174,014	167,890	錫 蘭 國
	56,495	57,086	71,239	71,798	94,070	中 華 民 國
	337,209	471,999	383,085	565,743	454,592	印 度 本 國
	152,126	193,817	178,827	253,845	224,463	日 韓
	79,868	99,370	81,949	125,745	105,299	馬 來 西 亞
	11,227	11,930	13,038	13,379	17,949	巴 基 斯 坦
	37,202	37,028	39,502	39,689	42,345	菲 律 賓
	116,441	144,183	127,935	179,611	163,851	新 加 坡
	64,645	80,333	75,805	96,248	94,637	泰 國
	35,517	31,584	36,303	38,618	42,864	中 東
	5,076	3,082	5,743	3,950	8,128	以 約 旦
	32,312	93,245	36,915	125,728	44,517	沙 烏 地 阿 拉 伯
	11,868	8,777	14,233	9,744	17,633	非 洲
	28,261	35,032	39,649	43,707	46,266	摩 南 非 共 和 國
	72,693	71,548	89,090	86,418	109,378	大 洋 洲
	15,047	16,505	18,565	20,373	23,201	澳 大 利 亞
	221,961	272,696	239,083	304,456	273,084	北 美 洲
	1,202,430	724,771	1,303,050	818,520	1,525,680	加 拿 大 國
	8,990	29,566	13,834	34,453	22,320	拉 丁 美 洲
	49,599	73,084	50,706	96,475	65,950	阿 巴 智 根
	17,196	21,524	19,381	32,025	24,871	智 哥 倫 比 亞
	12,738	12,671	13,892	16,224	16,746	哥 倫 比 亞
	6,037	1,041	5,266	多 明 尼 加
	6,431	6,038	6,534	7,655	7,861	厄 薩 瓦 爾
	3,909	1,255	4,375	1,475	4,891	多 明 尼 加
	6,078	2,632	6,722	2,939	7,812	薩 瓦 爾
	2,981	1,321	3,276	1,537	3,916	宏 地 都
	168,679	165,396	170,490	189,083	197,347	委 內 瑞 圭
	2,982	864	3,086	944	3,594	墨 拿 拿
	12,965	23,990	9,256	33,929	16,679.0	巴 拿 馬
	72,881	87,567	88,265	109,004	108,866	歐 洲
	198,125	255,598	234,947	306,816	285,596	奧 地 利
	49,288	65,280	56,227	75,617	66,883	比 丹
	33,642	52,513	41,600	60,916	50,677	芬 蘭
	311,570	365,455	370,118	424,036	441,733	法 國
	492,112	751,824	604,729	911,859	718,269	德 國
	31,164	13,195	44,375	14,996	51,559	希 臘
	51,508	92,431	53,315	104,211	61,406	愛 爾 蘭
	246,613	299,468	297,405	353,785	354,765	義 大 利
	193,784	258,915	233,091	317,936	283,734	荷 蘭
	34,889	67,103	39,284	81,710	48,061	挪 威
	38,326	30,714	40,843	33,023	49,225	葡 萄 牙
	163,575	156,024	208,553	182,156	257,672	西 班 牙
	66,717	102,405	97,165	123,223	114,138	瑞 典
	79,129	97,165	92,014	114,138	106,645	瑞 士
	335,458	304,268	380,821	341,621	451,715	英 國

(1) 包括外撥進口。

(2) 進口按f. o. b. 計算。

(3) 自1997年起，包括貨幣化黃金。

(4) 自1979年起，不包括白銀出口。

資料來源：中華民國數字係由財政部提供，其餘採自聯合國統計月報。

符 號 SYMBOLS

○ = 表示數字不及一單位	Less than one unit	
… = 表示數字不明	Not available	
— = 表示無數字	No figure	
* = 表示數字已予修正	Revised figure	

度量衡單位簡寫

ABBREVIATIONS OF WEIGHTS AND MEASURES

bbl	美桶	barrel
cu. ft	立方英尺	cubic foot or feet
cu. yd	立方英碼	cubic yard
ft	英尺	foot or feet
g t	總噸	gross ton
hg	公兩	hectogram
hl	公石	hectoliter
Imp. gal	英加侖	Imperial gallon
kg	公斤	kilogram
kl	公秉	kiloliter
km	公里	kilometer
kwh	度	kilowatt-hou
l	公升	liter
lb	磅	pound
t	長噸	long ton
m	公尺	meter
mi	英里	mile
m ² (sq.m)	平方公尺	square meter
m ³ (cu.m)	立方公尺	cubic meter
m t	公噸	metric ton
p-km	延人公里	passenger-kilometer
sq. ft	平方英尺	square foot or feet
sq. yd	平方碼	square yard
s. t.	短噸	short ton
t-km	延噸公里	ton-kilometer
U.S. gal	美加侖	United States gallon
yd	碼	yard

度量衡換算表

CONVERSION EQUIVALENT

重 量 WEIGHT

公兩	公斤	公噸	英兩	磅	亨論威(英)	長(英)噸	亨特威(美)	短(美)噸
hg	kg	mt	oz	lb (pound)	Imp. cwt	L. t.	U.S. cwt	S. t.
1	0.100000	0.000100	3.527396	0.220462	0.001968	0.000098	0.002205	0.000110
10.00000	1	0.001000	35.27396	2.204622	0.019684	0.000984	0.022046	0.001102
10000.0	1000.000	1	35373.961	2204.622	19.68413	0.984206	22.04622	1.102311
0.283495	0.028349	0.000028	1	0.062500	0.000558	0.000028	0.000625	0.000030
4.535924	0.453592	0.000454	16.000	1	0.008928	0.000446	0.010000	0.000500
508.0235	50.80235	0.050802	1792.0000	112.0000	1	0.050000	1.120000	0.056000
10160.47	1016.047	1.016047	35840.000	2240.0000	20.00000	1	22.40000	1.120000
453.5924	45.35924	0.045359	1600.000	100.000	0.892857	0.044643	1	0.050000
9071.85	907.185	0.907185	32000.000	2000.000	17.85714	0.892857	20.00000	1

長 度 LENGTH

公分	公尺	公里	英寸(吋)	英尺(呎)	碼	英(里)哩
cm	m	km	in	ft	yd	mi
1	0.10001	0.000010	0.393700	0.032808	0.010936	0.000006
100.000	1	0.010000	39.37000	3.280833	1.093611	0.000621
100000.0	1000.000	1	39370.000	3280.833	1093.611	0.621370
2.540005	0.025400	0.000025	1	0.833333	0.027778	0.000016
30.48006	0.404801	0.000305	12.000	1	0.333333	0.000189
91.44018	0.914401	0.000914	36.000	3.000	1	0.000568
160934.7	1609.347	1.609347	63360.000	5280.000	1760.000	1

面積及地積 AREA

平方公尺	公畝	公頃	平方公里	平方英尺	平方碼	英畝	平方英里
m²	are	ha.	km²	sq ft	sq. yd	acre	sq. mi
1	0.010000	0.000100	0.000001	10.76386	1.195985	0.000247	0.0000004
100.00	1	0.010000	0.000100	1076.386	119.5985	0.024710	0.000039
10000.000	100.000	1	0.010000	107638.6	11959.85	2.471045	0.003861
1000000.0	10000.000	10.0000	1	1076386.5	119598.5	27.1045	0.386101
0.092903	0.000929	0.000009	0.000000	1	0.11111	40.000023	0.00000004
0.836131	0.008361	0.000084	0.000001	9.000	1	0.000207	0.00000003
4046.873	40.468732	0.404687	0.004047	43560.000	4840.00	1	0.0015625
258999.8	25899.98	258.9998	2.589998	27878400	3097600	640.0000	1

容量 (液質) VOLUME-LIQUID MEASURE

公升	公石	公秉	英加侖	美加侖	美桶
l	hl	kl	Imp gal	U.S. gal	U.S. bbl
1	0.01000	0.001000	0.21997	0.26418	0.00629
100.0000	1	0.100000	21.9975	26.4178	0.62899
1000.0000	10.00000	1	219.975	264.178	6.28994
4.54596	0.04546	0.004546	1	1.20095	0.02859
3.78533	0.3785	0.003785	0.83267	1	0.02381
158.984	1.58984	0.158984	34.9726	42.0000	1

容量 (乾質) VOLUME-DRY MEASURE

公升	公石	立方公尺	立方公尺	立方英寸	立方英尺	立方碼	夸脫(英)	蒲式耳(英)	夸脫(美)	蒲式耳(美)
l	hl	dm³	m³	cu. in	cu. ft	cu. yd	Imp. qt	Imp. bu	U.S. qt	U.S. bu
1	0.01000	1.00002	0.00100	61.0251	0.03531	0.00130	0.87990	0.02749	0.90811	0.02837
100.0000	1	100.0028	0.10000	6102.510	3.53154	0.13079	87.9902	2.74969	90.8110	2.83782
0.99997	0.01000	1	0.00100	61.0233	0.03531	0.00130	0.87987	0.02749	0.90808	0.02837
999.972	9.99972	1000.000	1	61023.39	35.31445	1.30794	879.8699	27.49593	908.0846	28.37742
0.01638	0.00016	0.01638	0.00001	1	0.00057	0.00002	0.01441	0.00045	0.01488	0.00046
28.31621	0.28316	28.31701	0.02831	1728.00	1	0.03703	24.91529	0.77860	25.71457	0.80356
764.5377	7.64537	764.5593	0.76455	46656.00	27.00000	1	672.71285	21.02228	694.2792	21.69623
1.13649	0.01136	1.13653	0.00113	69.3550	0.04013	0.00148	1	0.03125	1.03053	0.03225
36.3680	0.36368	37.36901	0.03636	2219.36	1.28435	0.04756	32.0000	1	33.02588	1.03205
1.10119	0.01101	1.10122	0.00110	67.2006	0.03888	0.00144	0.96903	0.03027	1	0.03125
85.23832	0.35238	35.23929	0.03523	2150.42	1.24445	0.04609	31.00598	0.96893	32.00000	1

台灣經濟成長率(%)

Taiwan's Economic Growth Rate (%)

終止年 Terminal Year	起 始 年 Initial Year															
	1951	1974	1975	1976	1977	1978	1979	1980	1981	1982	1983	1984	1985	1986	1987	1988
1952	12.0															
1974	9.1															
1975	8.9	4.9														
1976	9.1	9.4	14.0													
1977	9.2	9.7	12.1	10.3												
1978	9.3	10.7	12.6	12.0	13.7											
1979	9.3	10.2	11.6	10.8	11.0	8.4										
1980	9.2	9.7	10.7	9.9	9.8	7.9	7.4									
1981	9.1	9.2	10.0	9.2	8.9	7.3	6.8	6.2								
1982	9.0	8.5	9.0	8.2	7.8	6.4	5.7	4.8	3.5							
1983	8.9	8.5	8.9	8.2	7.9	6.8	6.3	6.0	5.9	8.3						
1984	9.0	8.7	9.1	8.5	8.3	7.4	7.2	7.2	7.5	9.5	10.7					
1985	8.9	8.4	8.7	8.1	7.9	7.1	6.8	6.7	6.8	8.0	7.8	5.0				
1986	8.9	8.6	9.0	8.5	8.3	7.6	7.5	7.5	7.8	8.9	9.0	8.2	11.5			
1987	9.0	8.9	9.3	8.8	8.7	8.2	8.1	8.2	8.6	9.6	9.9	9.7	12.1	12.7		
1988	9.0	8.9	9.2	8.8	8.6	8.1	8.1	8.2	8.5	9.3	9.6	9.3	10.7	10.3	8.0	
1989	9.0	8.8	9.1	8.7	8.6	8.2	8.1	8.2	8.5	9.2	9.4	9.1	10.1	9.7	8.2	8.5
1990	8.9	8.6	8.9	8.5	8.4	8.0	7.9	8.0	8.2	8.8	8.8	8.5	9.2	8.7	7.4	7.1
1991	8.9	8.6	8.8	8.5	8.3	7.9	7.9	7.9	8.1	8.6	8.7	8.4	9.0	8.5	7.4	7.2
1992	8.9	8.5	8.7	8.4	8.3	7.9	7.9	7.9	8.1	8.6	8.6	8.3	8.8	8.4	7.5	7.4
1993	8.8	8.4	8.6	8.3	8.2	7.9	7.8	7.9	8.0	8.4	8.4	8.2	8.6	8.1	7.4	7.3
1994	8.8	8.4	8.6	8.3	8.2	7.8	7.8	7.8	7.9	8.3	8.3	8.1	8.4	8.1	7.4	7.3
1995	8.7	8.3	8.5	8.2	8.1	7.7	7.7	7.7	7.8	8.2	8.2	7.9	8.2	7.9	7.3	7.2
1996	8.7	8.2	8.4	8.1	8.0	7.7	7.6	7.6	7.7	8.0	8.0	7.8	8.1	7.7	7.2	7.1
1997	8.6	8.1	8.3	8.0	7.9	7.6	7.6	7.6	7.7	7.9	7.9	7.7	7.9	7.6	7.1	7.0
1998	8.5	8.0	8.1	7.9	7.7	7.5	7.4	7.4	7.5	7.7	7.7	7.5	7.7	7.4	6.9	6.8
1999	8.5	7.9	8.0	7.8	7.7	7.4	7.3	7.3	7.4	7.6	7.6	7.4	7.5	7.2	6.8	6.7
2000	8.4	7.8	7.9	7.7	7.6	7.3	7.2	7.2	7.3	7.5	7.5	7.3	7.4	7.1	6.7	6.6
2001	8.2	7.4	7.5	7.3	7.1	6.9	6.8	6.8	6.8	7.0	6.9	6.7	6.8	6.5	6.1	5.9
2002	8.1	7.3	7.4	7.2	7.0	6.8	6.7	6.7	6.7	6.8	6.8	6.5	6.6	6.3	5.9	5.8
2003	8.0	7.2	7.3	7.0	6.9	6.6	6.5	6.5	6.5	6.7	6.6	6.4	6.5	6.2	5.8	5.6
2004	8.0	7.1	7.2	7.0	6.9	6.6	6.5	6.5	6.5	6.6	6.6	6.4	6.4	6.2	5.8	5.7
2005	7.9	7.0	7.1	6.9	6.8	6.5	6.4	6.4	6.4	6.5	6.5	6.3	6.3	6.1	5.7	5.6

* 本表以1989年以後為起始年之各年平均經濟成長率列於封底內頁。

* See inside back cover for average annual growth rates of periods beginning in 1989 and later years.

台灣經濟成長率(%)

Taiwan's Economic Growth Rate (%)

終止年 Terminal Year	起 始 年 Initial Year															
	1989	1990	1991	1992	1993	1994	1995	1996	1997	1998	1999	2000	2001	2002	2003	2004
1952																
1974																
1975																
1976																
1977																
1978																
1979																
1980																
1981																
1982																
1983																
1984																
1985																
1986																
1987																
1988																
1989																
1990	5.7															
1991	6.6	7.6														
1992	7.0	7.7	7.8													
1993	7.0	7.4	7.4	6.9												
1994	7.1	7.4	7.4	7.1	7.4											
1995	7.0	7.2	7.2	6.9	6.9	6.5										
1996	6.9	7.1	7.0	6.8	6.7	6.4	6.3									
1997	6.8	7.0	6.9	6.7	6.7	6.5	6.4	6.6								
1998	6.6	6.7	6.6	6.4	6.3	6.0	5.8	5.6	4.5							
1999	6.5	6.6	6.5	6.3	6.2	5.9	5.8	5.6	5.1	5.7						
2000	6.4	6.5	6.4	6.2	6.1	5.9	5.8	5.7	5.4	5.8	5.8					
2001	5.7	5.7	5.5	5.2	5.0	4.7	4.4	4.0	3.4	3.0	1.7	-2.2				
2002	5.6	5.6	5.4	5.1	5.0	4.7	4.4	4.1	3.6	3.3	2.6	1.0	4.2			
2003	5.4	5.4	5.2	5.0	4.8	4.5	4.3	4.0	3.6	3.4	2.8	1.8	3.8	3.4		
2004	5.5	5.5	5.3	5.1	4.9	4.7	4.5	4.2	3.9	3.8	3.4	2.8	4.6	4.7	6.1	
2005	5.4	5.4	5.2	5.0	4.8	4.6	4.4	4.2	3.9	3.8	3.5	3.1	4.5	4.5	5.1	4.1

* 本表以1988年以前為起始年之各年平均經濟成長率列於封面內頁。

* See inside front cover for average annual growth rates of periods beginning in 1988 and earlier years.